A Light Tenta Um Golpe de Inaudita Violencia Contra o DIARIO CARIOCA Para Vingar-se da Nossa Attitude Defendendo a Abolição do Tributo em Moeda Estrangeira!

12 PAGINAS

Diario Carioca

Fundador : J. E. DE MACEDO SOARES

Anno VII — Numero 1.716 | Rio de Janeiro, Quarta-feira, 7 de Março de 1934 | Praça Tiradentes n.º 77

ça Nacional
Av. Rio Branco

O «DIARIO CARIOCA» e o Assalto da Light

Ao favor publico e ao apoio generoso do commercio esta Empresa deve uma situação tão prospera que vae conseguindo arcar com os tremendos prejuizos produzidos pelo empastelamento de suas officinas de que todo paiz guarda viva lembrança.

A luta que estamos empenhados, desde o fatidico 25 de fevereiro de 1932, o esforço de trabalho e de equilibrio a que somos obrigados pagando lentamente as dividas que adquirimos por força do crime que nos victimou — não nos impediram de acorrer em auxilio da politica honesta e patriotica do sr. ministro da Viação quando decidiu cortar os abusos da Light & Power, supprimindo a quota ouro das suas gananciosas cobranças. Entramos na campanha do sr. José Americo defendendo os bons principios de governo de um paiz que presa sua soberania e defendendo ainda a bolsa do povo carioca com a consciencia tranquilla dos que sabem cumprir os seus deveres, mas avaliando bem os sacrificios a que nos expunhamos.

A Light não tardou em castigar o jornal que ousava defender a acção do governo brasileiro. Fomos acintosamente excluidos da lista dos seus clientes para a publicidade que a empresa, agora evidencia-se, não distribue segundo suas vantagens commerciaes, porém de accordo com suas tendencias de uma camaradagem especial para burlar a critica independente dos jornaes.

Matreiramente, a Light, privando-nos de uma tradicional compensação de serviços, deixou accumular as contas para depois cobrar inopinadamente, não pelos canaes costumeiros da Contabilidade, mas directamente pela directoria, para mostrar ostensivamente que a brutalidade de um prazo de 24 horas era a punição que mereciamos por termos desagradado os magnates estrangeiros.

Nunca em nenhuma circumstancia a Light, tratando com os clientes mais faltosos e menos dignos de consideração, sujeitou um jornal brasileiro aos vexames que hontem nos quiz impor.

Temos pago sommas avultadas á empresa canadense, mantemos uma casa onde trabalham mais de cem brasileiros que vivem com suas familias do que produz o nosso labor incessante. Não somos aventureiros acampados nem um bando de ciganos cuja idoneidade justificasse a medida drastica do credor voraz e feroz.

Representamos, com as nossas machinas e installações, dezenas de vezes a somma a que montam as contas da Light, que por todos esses motivos tinha garantias sufficientes para tratar decentemente o freguez em atrazo.

Accresce que nunca nos negamos a pagar ao Harpagão da rua Larga. Reclamamos justa e naturalmente um accordo que, sem desfalcar os cofres canadenses, nos permittisse canalizar para o seu bojo o tostão do publico.

Finalmente, devemos chamar a attenção do povo, da imprensa e do governo para a inaudita violencia.

Os jornaes exercem uma fiscalização indispensavel sobre os serviços publicos, são, mais efficazmente que as proprias autoridades, os defensores naturaes do povo contra tanto abusos. Se a Light pode tomar affrontosamente uma attitude punitiva contra os jornaes que a fiscalizam, emquanto protege os jornaes que fecham os olhos, onde irão parar os attentados em que a companhia estrangeiro é tão fertil e abundante?

O Governo Provisorio não deve se manter indifferente ao crime que nos attingiu. Foi na defesa de seus actos mais rigorosamente necessarios ao bem publico que incorremos na ira da empresa de serviços publicos.

Não é possivel que o governo brasileiro seja tão pouca coisa no nosso proprio paiz, que se veja assim impunemente insultado pela insubmsisão insolente de contratantes estrangeiros.

Quanto a nós, o publico sabe onde sempre nos encontra. E' no seu serviço tranquillamente, aconteça o que acontecer.

Os directores do DIARIO CARIOCA

IGNOBIL ATTENTADO!

Uma Empresa Estrangeira Procura Fazer Calar Um Jornal Brasileiro Porque Este Defendeu a Politica do Governo Provisorio Em Relação á Cobrança da Taxa Ouro!

SO' DEVIDO A' RESISTENCIA OFFERECIDA PELO PESSOAL DO DIARIO CARIOCA NÃO FORAM CORTADAS A LUZ E A FORÇA PARA AS NOSSAS OFFICINAS — O PRETEXTO DE QUE SE SERVIU A LIGHT PARA ORDENAR A VIOLENCIA

Em frente ao predio do DIARIO CARIOCA, quando compacta massa popular testemunhava a violencia da Ligth, applaudindo ruidosamente a nossa folha

O DIARIO CARIOCA soffreu hontem, mais um attentado. á sua liberdade de opinião e, desta vez, dirigido por uma companhia estrangeira cujo procedimento sempre affrontoso aos brios do povo brasileiro, constitue uma dessas coisas inacreditaveis num paiz que tem a noção de sua dignidade e da sua consciencia nacionalista.

A poderosa companhia canadense viveu sempre de sugar as energias dos seus contribuintes. Suga-lhes as ultimas reservas do economias, sem a menor sombra de escrupulo. O seu intuito foi sempre encher as burras do seu erario, enchel-o de ouro de mais ouro, de muito ouro, extorquido do traabiho honesto de quantos nesta cidade lutam, heroicamente, para viver e para manter os seu lares. A Light foi sempre impassivel a todos os clamores, e todos os protestos de um povo que sentia a corrente no pescoço, sem poder reagir e sem contar com qualquer apoio ás suas justas reivindicações.

Os governos da Velha Republica viviam hombreados á velha empresa da rua Larga. Tudo ella conseguia. Ou pelo dinheiro ou pelas labias dos seus magnates Contratos fabulosos. Concessões escandalosas. Tudo isso fruto da impunidade que reinou no regime que a Revolução depôz em 1930. A impunidade de prefeitos, de ministros, de intendentes municipaes, de funccionarios que a Light trazia cobertos pelo pallio de seu prestigio. A Light transformou-se, á sombra das instituições cancerosas da Velha Republica, numa verdadeira cidadella. Resistia a tudo e vencia tudo. A enxurrada que descia das suas fortificações arrastava dignidades e reputações, num attentado lamentavel da defficiencia das nossas organizações administrativas.

A Light, entretanto, julgava-se inexpugnavel. Julgava-se acobertada de futuras reacções dos governantes do Brasil. Julgava-se, emfim, dona do Rio de Janeiro. Era aqui o seu dominio. Era aqui o seu quartel general. Zombando do poder publico conseguiu a rica empresa canadense viver, dessa maneira indigna.

Mas um dia as coisas mudaram. A roda da fortuna que sempre girou a favor da empresa, tomou um rythmo contrario. Veiu a revolução. E com a revolução entrou para o Ministerio da Viação um homem de envergadura moral digna do idealismo renovador que o movimento de outubro desfraldava: o sr. José Americo. Figura inconfundivel de brasileiro, caracter incorruptivel e integro, consciencia forrada de um nacionalismo puro e edificante, o sr. José Americo entre a Light e o povo, ficou ao lado do povo. Ficou o eminente ministro ao lado da imprensa que desmascarava as immoralidades da Light e chegava o ferro em braza de uma critica tenaz e patriotica ás allucinantes investidas do polvo canadense á economia nacional.

A campanha clara, nobre e energica da imprensa, na qual o DIARIO CARIOCA entrou como combatente de vanguarda, como combatente de primeira linha, impressionou o espirito lucido e brilhante do sr. José Americo.

O povo conhece as peripecias dessa luta tremenda entre a Light e o governo.

Os donatarios do "antro" da rua Larga se entrincheiraram para resistir, queimando os seus ultimos cartuchos. Não recuaram ante as propostas indecorosas de suborno, esse systema miseravel que faz parte dos seus estatutos fundamentaes.

E natural que o governo vencesse nessa luta. Venceu porque estava com o povo, estava com a dignidade, estava com o bom senso, estava com o sentimento legitimo de brasilidade, porque interpretava o grito de liberdade da população desta cidade, escravisada ao estrangeiro através da taxa-ouro.

A abolição desta taxa — essa immoralidade inconcebivel, essa modalidade vergonhosa de rapinagem que a Light vinha usando contra nós — foi o "Waterloo" da empresa ultra-millionaria.

Exausta da luta, onde perdera palmo a palmo o terreno em que pisava, a Light iniciou uma campanha de resistencia passiva para readquirir novo alento e novas energias. Mas o governo quebrou-lhe todas as garras, aparou-lhe todos os golpes. Vencida a hydra nesse assalto memoravel, no qual o vulto do ministro José Americo surgiu em toda a plenitude de sua grandeza incomparavel, veiu um momento de tranquillidade. A Light preparava, organizar o seu plano tenebroso de vingança. Esse plano visava a imprensa e as altas autoridades da Republica.

—

Hontem á tarde a Light deu inicio ao seu programma. Sem nenhum aviso, num salto brusco de féra acuada, a empresa canadense mandou que alguns de seus funccionarios viessem cortar a luz, e a energia fornecidas a este jornal, no intuito de criar obstaculos á sua circulação.

Já iam os trabalhos em meio quando fomos avisados da tarefa que se realizava á nossa porta. A attitude energica e decisiva dos directores do DIARIO CARIOCA e do pessoal que nelle trabalha, evitou que se consummasse o attentado planejado pela Light, afim de impedir a circulação de um jornal que praticara o crime de prestigiar a acção do Governo Provisorio no combate ás suas inqualificaveis e criminosas ambições.

O facto provocou escandalo. O povo se agglomerou em torno da nossa redacção, dandonos uma carinhosa e sincera demonstração de solidariedade. Offerecemos a mais energica resistencia aos que pretendiam, a todo o custo, cumprir as ordens violentas da direcção da Light. E o DIARIO CARIOCA não cerrará as suas portas pela miseravel imposição de que foi victima. Descansem, nesse ponto, os estrangeiros que pretendem reduzir o Rio de Janeiro á situação de uma cubata africana. Vigilantes pelo bem e pela honra do Brasil, o DIARIO CARIOCA jogará a sua propria existencia na defesa intemerata dos interesses do paiz e da dignidade nacional.

COMO FOI PLANEJADO O ASSALTO

Vamos mostrar ao publico, linhas abaixo, o processo de que lançou mão a Light para dar um golpe, que ella julgava mortal no DIARIO CARIOCA.

Durante os ultimos mezes a companhia deixou de enviar notas de contas á administração desta folha. Assim, essas contas foram sendo accumuladas, até attingirem vultosa quantia.

A empresa, sabendo que o nosso jornal é um orgão honesto — que vive e faz questão de viver sempre do tostão do povo, achou, então, que era opportuno o momento de levar a effeito a violencia, cortando a energia e luz que fornece ás nossas officinas e redacção. E agiu rapidamente, intimando o DIARIO CARIOCA a entrar para os seus cofres, em curto prazo, com o total da importancia de que eramos devedores. Se não realizassemos o pagamento immediatamente, não poderiamos mais circular. Um "ultimatum" violento, com que a empresa julgava anniquilar este orgão da imprensa.

Apesar de constatarmos que estavamos sendo victimas de uma manobra soez, de reconhecida má fé, obedecendo a um plano longamente estudado, scientificados da ameaça procuramos immediatamente os directores da Light não para entrar em conchavos, como sonhavam e que nos vinham seguidamente propondo, mas afim de estabelecer condições praticas de pagamento.

Evidentemente este não podia ser feito em globo, no mesmo momento, porque não vivemos de explorar o povo, nem temos ligações com os cofres publicos. Mas, não nos negariamos a pagar a somma devida, mediante parcellas mensaes ou mesmo dispondo de prazo razoavel. A empresa, porém, não quiz entrar no entendimento que a logica indicava e resolveu tomar providencias intempestivas.

Em favor do nosso ponto de vista militavam razões ponderaveis, inclusive o precedente registado aqui, mezes atraz: todos sabem que as contas de gaz e luz em atrazo a população pagou parcelladamente, de accordo com o justo criterio do Ministerio da Viação.

Entretanto, a Light não aceitou as nossas propostas. O seu plano era fechar o jornal ou chamal-o á sua vassallagem.

Mandou, então, uma turma de operarios cortar as linhas que trazem luz e energia electrica a esta casa. Era já tarde. Outras providencias não podiam ser adoptadas para que a circulação do jornal não fosse sustada. O golpe alcançaria os resultados desejados e previstos...

Mas, o tiro saiu pela culatra. Não permittimos, oppondo á violencia a violencia, que se privasse a publicação, esta manhã, do DIARIO CARIOCA. Elle circulará hoje e sempre.

Agora, expômos aos nossos leitôres os factos desenrolados, porque não temos segredos, nem occultamos do publico as nossas attitudes. Depois, continuaremos a mostrar aos brasileiros o que é a empresa canadense, com a

(Continuação da 1ª pagina)

O Que Houve Hontem no ---- Palacio Tiradentes ----

A SESSÃO DA ASSEMBLE'A CO NSTITUINTE — A SESSÃO DA COMMISSÃO DOS VINTE E SEIS

Como Está Redigido o Parecer da Commissão de Policia — Falaram na Assembléa os Srs. Villas Bôas, Alexandre Liciliano, Cristovam Barcellos, Abelardo Marinho — Tr inta e Cinco Foram as Emendas Apresentadas Pelos Membros da Commissão dos Vinte e Seis

Carlos Maximiliano, presidente da Commissão dos 26

A sessão de hontem na Assembléa Constituinte não foi das mais importantes. Tendo inicio ás 14 horas e quinze minutos, sob a presidencia do sr. Antonio Carlos, só veiu, entretanto, terminar ás 18 horas e 20 minutos.

O QUE HOUVE NA ASSEMBLE'A

Após a leitura da acta falaram os srs. Villas Bôas, representante de Matto Grosso e Carlos Gomes, representante de Santa Catharina.

O primeiro fez algumas observações sobre o discurso pronunciado, ha dias, na Assembléa, pelo deputado Generoso Ponce Filho, affirmando ser erronea a affirmação que este fizera de serem os partidos opposicionistas do seu Estado responsaveis pelo movimento separatista que ali se operam.

O segundo protestou contra algumas incorrecções existentes na publicação official do discurso que na vespera pronunciara.

Na primeira hora do expediente falou o sr. Christovam Barcellos, pronunciando longo discurso em resposta ao que foi feito, ha dias, pelo sr. Campos do Amaral sobre as milicias militares estaduaes.

Em seguida occupou a tribuna o deputado classista Abelardo Marinho, defendendo a representação profissional.

E por ultimo falou o sr. Alexandre Siciliano Junior, que em um longo discurso sobre as forças hydraulicas e as minas, defendeu as emendas que elle e demais membros da bancada — a bancada paulista — fizeram neste sentido.

O QUE FOI LIDO NO EXPEDIENTE

Foi lido no expediente da sessão de hontem um requerimento do deputado classista Vitaca pedindo a publicação de varios telegrammas de protesto sobre o substitutivo que poz de lado, ao vêr do requerente, varias aspirações sociaes e proletarias.

Foi lido, tambem, no expediente, o parecer da Commissão de Policia sobre a indicação Medeiros Netto, ou seja, a inversão da ordem dos trabalhos constitucionaes.

O PARECER DA COMMISSÃO DE POLICIA

O parecer está redigido da seguinte maneira:

A Commissão de Policia, attendendo a suggestões provindas da quasi totalidade dos srs. deputados, propõe, como substitutivo desta indicação, o projecto de resolução que vae em seguida, no qual se incluem modificações regimentaes, que devem ser incorporadas á lei interna da Assembléa Nacional Constituinte. A Commissão de Policia aconselha a approvação deste substitutivo tendo em vista principalmente, a alta finalidade por elle visada, qual seja a de facilitar a rapida elaboração da lei fundamental do paiz, para seu enquadramento dentro da ordem legal.

PROJECTO DE RESOLUÇÃO DA ASSEMBLE'A NACIONAL CONSTITUINTE

Art. unico — Substitua-se, revogadas as disposições, em, contrario, o Capitulo do Regimento Interno denominado — "Do projecto de Constituição" — (arts. 33 a 45) pelo seguinte:

Art. — Logo que receber o parecer da Commissão, o Presidente da Assembléa ordenará a sua publicação no "Diario" das sessões em avulsos, para serem distribuidos pelos srs. deputados.

Art. — Quarenta e oito horas depois dessa publicação, será o projecto da Commissão submettido á approvação da Assembléa. Approvado este projecto ficarão "ipso facto" prejudicados o ante-projecto e todas as emendas.

Art. — Verificada, desta forma, a approvação do projecto da Commissão, será o mesmo collocado na ordem do dia da sessão seguinte, para soffrer, englobadamente, uma unica discussão, que se não poderá; prolongar por mais de trinta sessões, findas as quaes dar-se-á o encerramento automatico da discussão.

§ Nas primeiras vinte e cinco sessões desta discussão serão recebidas emendas, que poderão ser fundamentadas da tribuna durante o praso que os seus autores tiverem para discutir o projecto, ou enviadas á Mesa, com justficação escripta, se assim entenderem os respectivos autores.

§ O presidente da Assembléa poderá recusar o recebimento de emendas que não tenham relação immediata com o assumpto ou que, de algum modo, infringirem este regimento.

Art. Cada deputado terá o direito de falar uma vez e pelo prazo de meia hora, sobre o projecto de constituição e respectivas emendas, incluida neste praso a fundamentação verbal das emendas que, porventura deseje apresentar. Os relatores da Commissão Constitucional poderão falar pelo prazo de uma hora. Se, antes de findar as trinta sessões acima determinadas, não houver mais deputado que desejem usar do seu direito de falar sobre o projecto e emendas, poderão os deputados que já houverem occupado a tribuna falar pela segunda vez, durante meia hora.

§ Os deputados inscriptos poderão ceder em favor de qualquer outro o seu direito de falar, comtanto que cada orador não exceda o prazo de duas horas.

Art. Encerrada a discussão do projecto, será este, com as emendas, enviado á Commissão Constitucional, para interpôr parecer dentro do prazo, improrogavel, de cinco dias.

Art. Findo este prazo, o presidente da Assembléa dará, com ou sem parecer, para a ordem do dia seguinte, á votação, sem discussão, do projecto constitucional e respectivas emendas. Esta votação será feita por TITULOS ou CAPITULOS, quando o Titulo estiver por essa forma dividido, salvo as emendas, e não devendo a mesma votação se prolongar por mais de quatro sessões.

Art. Votada uma emenda, serão consideradas prejudicadas todas as que tratem do mesmo assumpto e que collidam com o vencido. Sendo muitas ou varias as emendas a votar, a Assembléa, a requerimento de um membro da Commissão Constitucional, poderá decidir que a votação se faça em globo, em dois grupos, distinguindo-se as que tiverem parecer favoravel das que o tiverem contrario.

§ As votações serão praticadas pelo systema symbolico, mas poderão ser pelo systema nominal, desde que assim resolva a Assembléa, a requerimento de qualquer dos seus membros; e, a requerimento do presidente ou relator geral da Commissão Constitucional, poderá a Assembléa estabelecer o systema de votação.

§ Os pedidos de destaque serão deferidos ou indeferidos, conclusivamente, pelo presidente da Assembléa, podendo este, "ex-officio", estabelecer preferencias, desde que julgue necesario á boa ordem das votações.

Art. No momento das votações poderá o deputado que fôr primeiro signatario de emendas, relator geral do projecto, ou relator parcial, dar rapidas explicações, que não poderão exceder o prazo de cinco minutos no intuito de encaminhar as mesmos votações.

Art. Terminada a votação do projecto e das emendas, voltarão todos á Commissão Constitucional, para, dentro do prazo de cinco dias, elaborar a redacção final.

§ Esta redacção final será submettida á approvação do plenario da Assembléa, no dia seguinte ao da publicação no "Diario" das sessões. Durante tres sessões, no maximo, poderão ser apresentadas, com fundamentação escripta ou verbal emendas de redacção. Para fundamentação verbal, cada deputado terá o prazo maximo de cinco minutos, cabendo exclusivamente ao relator geral da Commissão Constitucional opinar sobre taes emendas.

Art. Approvada a redacção final, será o projecto mandado a imprimir, com urgencia, para que o presidente da Assembléa convoque, logo em seguida, uma sessão especial, em que seja declarada promulgada a Constituição, que será assignada pela Mesa e pelos deputados presentes. Nesse mesmo dia, será remettida ao "Diario Official", para a devida publicação.

Art. O presidente da Assembléa, usando da attribuição que lhe confere o n. 3 do artigo 20, do Regimento, poderá convocar sessões extraordinarias para discussão e votação do projecto constitucional. O tempo das sessões em que figurar o projecto constitucional será exclusivamente, a elle dedicado, não havendo hora para o expediente verbal e devendo qualquer rectificação da acta ser feita por escripto.

§ No caso de convocação de sessões extraordinarias poderá o presidente alterar a hora de inicio da sessão, ordinario, communicando essa alteração á Assembléa.

Art. Se os prazos consignados neste capitulo decorrerem sem que esteja concluida a votação do projecto de constituição e respectivas emendas a Mesa da Assembléa promulgará, immediatamente, como lei fundamental do paiz até a ultimação daquelle trabalho, o projecto approvado no primeiro turno e cumprirá, sobre a eleição do presidente da Republica, o que fôr determinado na mesma lei.

Antonio Carlos, presidente da Commissão de Policia

§ Da mesma maneira procederá o presidente da Assembléa, se esta resolver usar da faculdade establecida no artigo 102, do Regimento Interno.

Sala das Commissões — Março de 1934.

O QUE HOUVE NA SESSÃO DA COMMISSÃO DOS 26

Conforme estava annunciada realizou-se, hontem, sob a presidencia do sr. Carlos Maximiliano, outra sessão da Commissão dos 26 — com o objectivo de arrecadar as emendas feitas, pelos varios membros da mesma Commissão, sobre o substitutivo do ante-projecto constitucional.

Em numero de 35 foram as emendas apresentadas, todas assignadas por 14 ou mais membros. Dentre as mais importantes destas emendas, nota-se as que foram apresentadas por iniciativa dos srs. Cunha Vasconcellos pleiteando a disponibilidade, com vencimentos integraes, dos juizes seccionaes e substitutos, Irineu Ramos, pedindo para que a Redacção Legislativa Permanente se componha de um representante de cada Estado e um do Districto Federal, Solano da Cunha isentando o serviço militar para as mulheres, Marques dos Reis pleiteando a accumulação dos cargos technicos com os de magisterio, Abel Chermont exigindo o exame prenupcial pelos methodos modernos de eugenia, Generoso Ponce Filho mandando supprimir o dispositivo que permittia o desmembramento dos Estados para formação de novos territorios, Nero Macedo pedindo a permissão para os alumnos poderem fazer exames de preparatorios, Euvaldo Lodi exigindo a criação dos conselhos technicos, Pires Gayoso pleiteando a nacionalização das profissões liberaes, Vasco Toledo pedindo para que a representação de classe nas Assembléas Legislativas seja de um terço.

Uma emenda, tambem, importantissima foi a apresentada por iniciativa do sr. João Pereira Lyra e que está assim redigida:

"E' mantida a instituição do Jury, com a organização e as attribuições que a lei ordinaria lhe der, assegurando sempre o sigillo das votações e a plenitude da defesa dos réos. Será, porém, de sua competencia o julgamento dos crimes de Imprensa e dos politicos, excepto os eleitoraes".

E foram as seguintes as duas emendas apresentadas pelo sr. Nogueira Penido:

Accrescente-se, na parte referente á — **Divisão de Rendas**, — ao art. 14, o seguinte:

PARAGRAPHO: — O imposto sobre a resda só poderá incidir sobre os proventos obtidos na mobilisação dos capitaes, estando do mesmo isentos os vencimentos dos magistrados e dos funccionarios publicos, civis ou militares e as remunerações dos empregados particulares de qualquer profissão, assim como os subsidios, aposentadorias, jubilações, reformas, pensões, ajudas de custas, representação e gratificações "pro-labore".

"Ao artigo n. 83 que trata das bases do **Estatuto dos Funccionarios Publicos**, accrescente-se, depois do n. 4:

N. I — O praso para concessão da aposentadoria, com vencimentos integraes, poderá ser, excepcionalmente, reduzido a 25 annos, nos casos que a lei determinar.

N. II — Os funccionarios que contarem menos de 10 annos de effectivo serviço, serão conservados em seus cargos emquanto bem servirem".

Para hoje, está marcada nova sessão da Commissão dos 26.

MUSICA

UM RECITAL DE PATRICIO TEIXEIRA, EM PETROPOLIS

No Theatro Petropolis, o conhecido folk-lorista nacional Patricio Teixeira, realizará, hoje, em "soirée", um optimo festival, com o concurso do flautista "Pixinguinha", de Manoel Araujo, o cantor pernambucano de emboladas, do conhecido artista do radio Lupere Miranda, do violinista Tuti, além de cutros artistas.

O espectaculo terá inicio com uma sessão de cinema, sendo que para o mesmo, já estão postas á venda as entradas.

Ainda o Caso Paulo Prado do Amaral

RECORREU DA SENTENÇA JUDICIARIA

S. PAULO, 6 (União) — A sra. Paula Prado, não se conformando com a resolução do Juizo da 4ª Vara, que negou o "habeas-corpus" impetrado em favor do seu filho Paulo, para impedir o internamento do mesmo numa casa de saude, recorreu dessa decisão, por intermedio dos seus advogados, para o Tribunal Superior de Justiça.

E'cos do Doloroso Accidente da Rio-Petropolis

PETROPOLIS, 6 (União) — Numerosos elementos de destaque da sociedade local estiveram no Rio Negro, onde deixaram os seus cartões de visita ao chefe do Governo Provisorio, e á Senhora Getulio Vargas, por motivo da chegada desta ultima, a Petropolis, procedente de Poços de Caldas, onde teve opportunidade de completar o tratamento dos ferimentos que recebeu no doloroso desastre do anno passado, na estrada que liga esta cidade ao Rio de Janeiro.

Com a sra. Darcy Vargas viajavam seus tres filhos, a sra. do dr. Walter Sarmanho e os medicos da familia do chefe do Governo.

INDESEJAVEL!

SAMUEL INSULL TEVE ORDEM DE DEIXAR A GRECIA

ATHENAS 6 (Havas) — Um official de justiça affixou á porta da residencia do banqueiro Samuel Insull a ordem pela qual é o mesmo intimado a deixar immediatamente a Grecia.

O sr. Insull allega não poder mover-se nem falar, devido a grave molestia.

O acto foi testemunhado por duas pessoas, de accordo com a lei.

Um Contrabando Para o Brasil!

A DESCOBERTA FEITA PELAS AUTORIDADES FISCAES URUGUAYAS

MONTEVIDÉO, 6 (Havas) — As autoridades fiscaes descobriram que grandes e valiosos carregamentos de mercadorias, em transito para o Brasil, ficavam em Artigas, sendo assim o fisco lesado em sommas importantes. Vinte e duas mil saccas de assucar, que deviam transpor a fronteira, foram quasi tôdas descarregadas no Uruguay.

Prof. FLORYAL

Revela pelas linhas das mãos, os mysterios da vida humana, discorrendo sobre amores, finanças, saude physica e moral.

PRAÇA TIRADENTES, 9 - 1.° andar

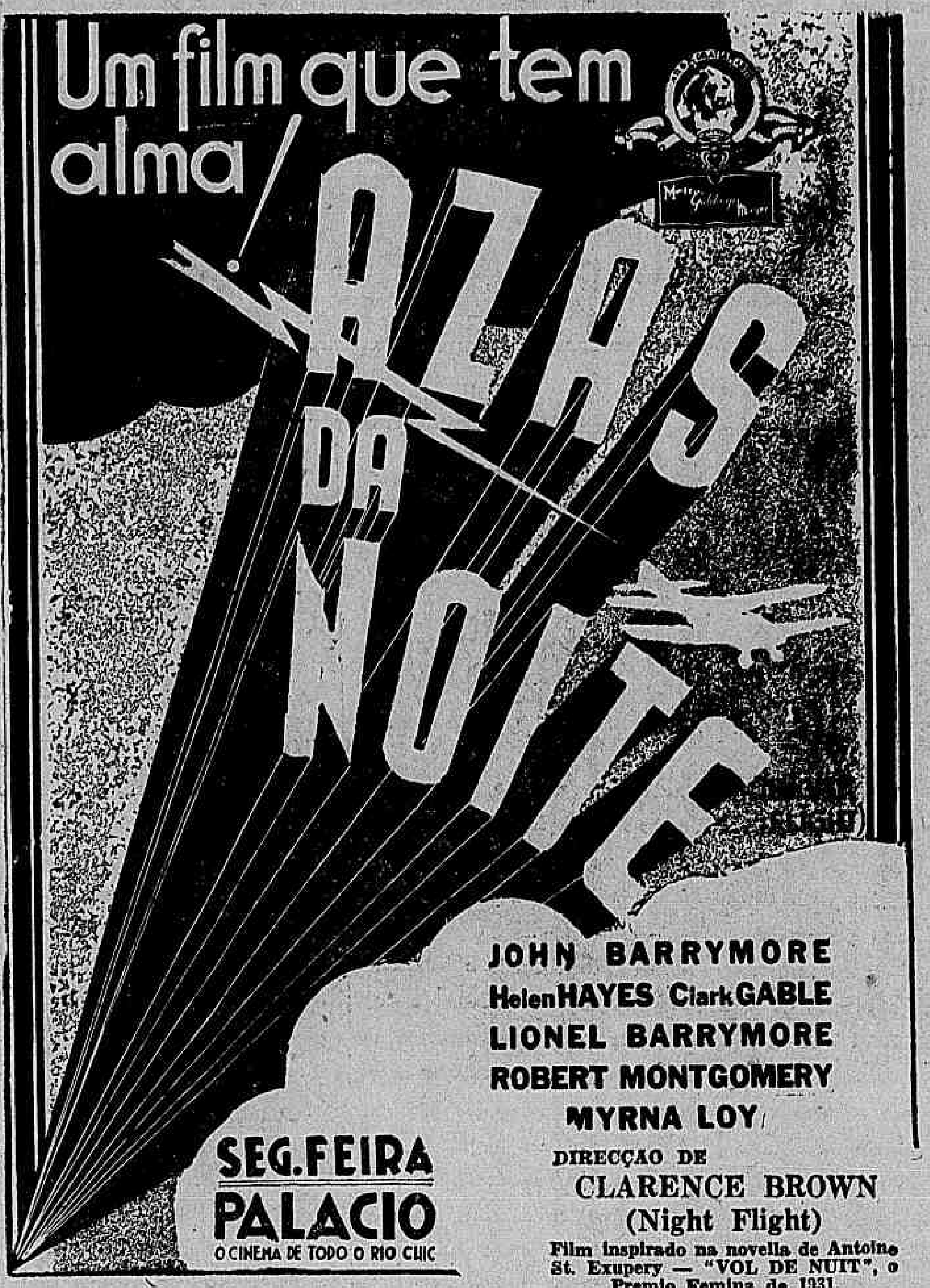

Um Crime Que Impressionou a População da Capital Cearense

O TENENTE JOSE' BEZERRA ASSASSINOU A PUNHALADAS O SEU COLLEGA DE FARDA, Tte. ANTONIO DOS SANTOS

A Brutal Scena Desenrolou-se, no Coração da Cidade, Em Plena Praça do Ferreira

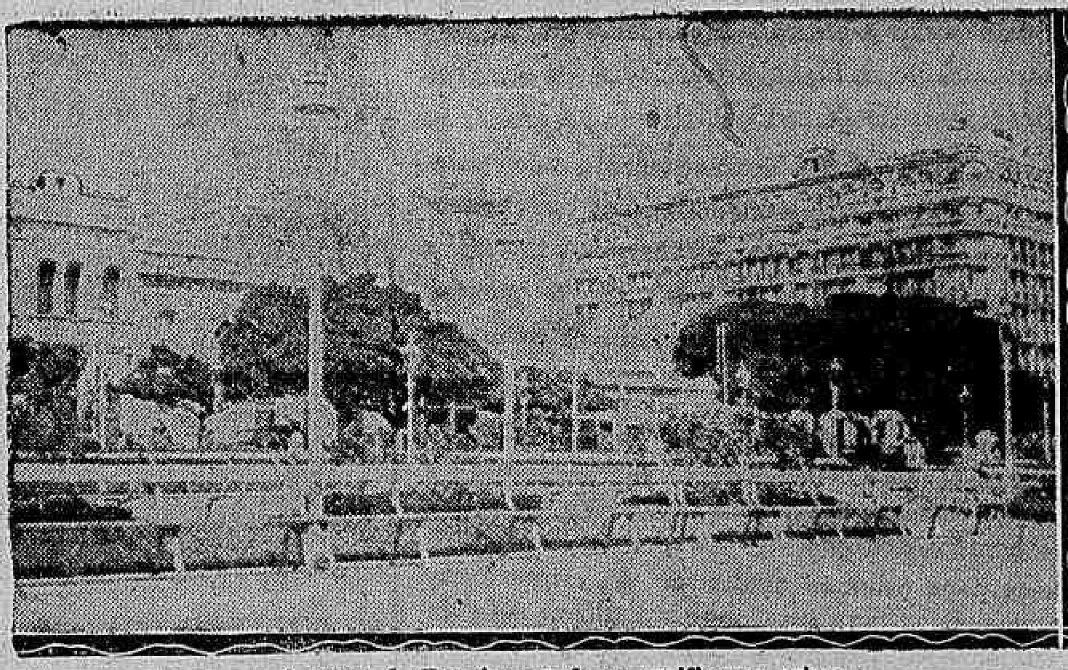

A praça do Ferreira, on de se verificou o crime

FORTALEZA, 6 (União) — Os officiaes da Policia, tenente José Bezerra e Antonio Santos, o primeiro reformado administrativamente durante a Interventoria Tavora e o segundo pertencente ao quadro excedente, antigos desaffectos, tiveram um encontro em plena praça Ferreira, ponto centralissimo da cidade.

Depois de ligeira discussão, o tenente Santos sacou do seu revólver, sendo agarrado por Bezerra, que cravou-lhe seis punhaladas. Uma bala perdeu-se no espaço e Santos, embora mortalmente ferido, ainda tentou reagir, tirando uma grande faca que trazia na cava do collette. Sem forças, porém, caiu, acabando Bezerra de matal-o com outras punhaladas.

FORTALEZA, 6 (União) — O crime do tenente José Bezerra, que assassinou o seu collega Antonio Santos, abalou profundamente a cidade. O primeiro nunca gosou de boa reputação no Ceará, onde sempre foi tido como elemento pernicioso.

Os jornaes dedicam, varias columnas ao noticiario desse crime, dizendo que o official criminoso apresenta um leve ferimento produzido por faca.

O tenente Antonio Santos recebeu cinco ferimentos de natureza mortal, afora varios outros, quasi todos nas costas. A sua morte foi quasi instantanea.

A victima era casada e deixa dois filhos. O criminoso tambem é casado mas não tem filhos.

FORTALEZA, 6 (União) — Conseguimos apurar que a causa do crime do tenente José Bezerra, que tanto abalou a nossa cidade, já vem de longa data.

A inimizade entre esse criminoso e o seu collega Antonio Santos nasceu da denuncia que este offereceu contra Bezerra e outros officiaes, que foram pelo morto accusados de estarem envolvidos num "complot" revolucionario.

FORTALEZA, 6 (União) — O tenente José Bezerra, que assassinou o tenente Antonio Santos, foi preso em flagrante, tendo sido levado para o quartel da milicia estadual, onde interrogado, confessou o seu crime.

CLINICA DE VIAS URINARIAS

Dr. Samuel Kanitz

Membro da Sociedade de Urologia da Allemanha ex-assistente dos professores Lichtemberg, Lewin Joseph de Berlim e Haslinger de Vienna Especialista: em doenças dos Rins Bexiga Prostata Urethra Doenças de Senhoras Diathermia Ultra Violetas. Consultorio: 7 de Setembro, 42, Sob. das 13 ás 17 horas. Phone: 4-4493.

DR. JOSE' DE ALBUQUERQUE

Doenças sexuaes do Homem Diagnostico causal e tratamento da

IMPOTENCIA EM MOÇO

Rua 7 de Setembro 207 de 1 ás 6

Pela Gloria Eterna do Rei Alberto

Realizaram-se, Hontem, na Candelaria, as Solennes Exequias Mandadas Celebrar Pelo Embaixador da Belgica

O ELOGIO FUNEBRE FEITO PELO BISPO DE NICTHEROY, D. JOSÉ PEREIRA ALVES

Um aspecto imponente da solennidade

Revestiram-se de grande solennidade as exequias mandadas celebrar hontem, na Candelaria, pelo embaixador da Belgica, em suffragio da alma de Alberto I, rei dos belgas, cuja morte occorrida ha pouco, em circumstancias dolorosas, abalou todo o mundo civilisado.

O grande templo catholico, com os lampadarios envolvidos em crépe, apresentava um aspecto imponente.

Ao centro, entre os altares estava armado o catafalco, circumdado de riquissimos candelabros e coberto pela bandeira belga.

Representando o Exercito e a Marinha, grupos de alumnos das Escolas Militar e Naval, davam guarda de honra ao catafalco, juntamente com officiaes do Regimento Naval.

A' porta da Candelaria formou uma companhia de fuzileiros navaes, sob o commando do tenente Gilberto Silva, juntamente com um pelotão de Dragões da Independencia que formou alas á entrada do templo.

Pouco antes das 11 horas, começaram a chegar as autoridades, figuras do corpo diplomatico, membros da colonia belga e representantes de varias instituições e da imprensa.

A RECEPÇÃO AOS DIPLOMATAS

foi confiada ao sr. Edmond Van Laeken, chanceller da embaixada da Belgica entre nós, juntamente com o sr. Rubens de Mello, introductor diplomatico do Ministerio do Exterior e outros funccionarios do Itamaraty.

A CHEGADA DAS AUTORIDADES ESTRANGEIRAS

O embaixador da Belgica, sr. Fernando Peltzer, compareceu acompanhado de sua esposa, a sra. Peltzer, e do sr. Marcel Gallet, encarregado dos negocios. Entre outras figuras de relevo da diplomacia, achavam-se no templo o sr. Louis Hermite, embaixador de França; a sra. Alfonso Reyes e o embaixador do Mexico; o sr. Martinho Nobre de Mello, embaixador de Portugal; o ministro da China, o embaixador do Japão, o embaixador dos Estados Unidos e o embaixador aposentado Edwin Morgan; o sr. Roberto Cantalupo, embaixador da Italia e os demais representantes de paizes estrangeiros acreditados junto ao nosso governo.

AS AUTORIDADES BRASILEIRAS

A primeira das autoridades brasileiras que chegou á Candelaria, foi o general Góes Monteiro, ministro da Guerra, acompanhado pela sra. Góes Monteiro e pelos seus ajudantes de ordens. Chegaram em seguida o sr. Felix Cavalcanti de Lacerda, ministro das Relações Exteriores; Oswaldo Aranha, ministro da Fazenda; Juarez Tavora, ministro da Agricultura; e, Protogenes Guimarães, ministro da Marinha Os demais ministros, bem como o interventor Pedo Ernesto, se fizeram representar. O sr. Antonio Carlos, presidente da Assembléa Nacional, compareceu, tendo varios deputados acompanhado o seu gesto.

O NUNCIO APOSTOLICO

A's 11 horas, precisamente, chegavam á Candelaria d. Aloisio Masella, representante diplomatico do Vaticano, vestido de purpura, acompanhado de varias autoridades ecclesiasticas e dos conegos Henrique Magalhães e Neves, que o acolytaram na cerimonia da celebração das exequias.

Serviram como mestre de ceremonias, o conego Clodoveu e o padre Armando.

O acto foi abrilhantado por importante orchestra e côro de oitenta figuras, sob a direcção do padre Romualdo.

A CHEGADA DO SR. GETULIO VARGAS

A's 11.15 num toque de clarim, dando o signal a apresentar armas, annunciava a chegada do chefe do Governo Provisorio.

O sr. Getulio Vargas veiu no carro de Estado acompanhado dos officiaes de suas casas civil e militar.

O chefe do governo foi recebido a entrada do templo pelo embaixador Peltzer e os srs. Gallet e Laeken, da embaixada da Belgica, que o conduziram á capella-mór, destinada as altas autoridades e diplomatas.

O ELOGIO FUNEBRE

O elogio funebre foi feito pelo bispo de Nictheroy, d. José Pereira Alves, um dos mais brilhantes oradores sacros do Brasil. O illustre prelado produziu uma oração magistral, no decorrer da qual recordou varias passagens da vida do Rei-soldado que foi tambem um grande defensor dos sãos principios prégados pela egreja catholica.

A Hespanha é Théatro de Novas Agitações!

OS GRAVES CONFLICTOS SOCIAES VERIFICADOS EM MADRID E OUTRAS CIDADES

MADRID, 6 (Havas) — São assignalados actualmente em varios pontos da Hespanha, e particularmente em Madrid, sérios conflictos sociaes. Nesta capital está-se sob a ameaça de diversas greves e lock-outs.

A reunião de hontem do Conselho de Ministros foi consagrada ao detido exame dos conflictos em questão, que em geral se revestem de caracter politico.

Os presidentes das federações patronaes de todas as corporações affectada pelos conflictos sociaes assignalados, reuniram-se e resolveram declarar o lock-out assim que os operarios decidissem pôr em execução as suas ameaças.

A "Illusão Brasileira" Esgotada, no Ceará

FORTALEZA (D. C.) — Acha-se completamente esgotada em todas as livrarias desta cidade, a edição do livro "A Illusão Brasileira", do jornalista Americo Palha.

A passeata dos "Calouros" em Belém

BELÉM, 6 (União) — Os academicos de direito e de medicina divertiram a cidade, com a tradicional passeata dos "calouros". Os estudantes estiveram nas redacções dos jornaes, conduzindo numerosos cartazes com legendas de critica sobre a liberdade da imprensa, a victoria do feminismo, etc.

Eleita a nova directoria da Beneficencia Portugueza de Belém

BELÉM, 6 (União) — A Beneficencia Portugueza, em assembléa geral, elegeu a sua nova directoria, sob a presidencia do sr. João Francisco Alves Carvalho.

Em seguida, foi inaugurado no salão nobre o retrato do socio benemerito Antonio da Silva Cunha, que fez uma vultosa doação em dinheiro e predios que possuia em Belém e Manáos. Esse capitalista, que se encontra presentemente em Portugal, terá um quarto reservado, a que será dado o seu nome, na Beneficencia Portugueza.

As dôres musculares desapparecem com fricções de

Untisal

Desarmamento...

O PROGRAMMA NAVAL DA FRANÇA PARA 1934

PARIS, 6 (Havas) — A Commissão de Marinha da Camara approvou por unanimidade o projecto de lei que autoriza a execução do programma naval de 1934 que compreende um cruzador typo "Dunkerque", um contra-torpedeiro e dois submarinos.

O Escandalo de Bayonna

AS DECLARAÇÕES DE UM LOGAR-TENENTE DE STAVISKY

PARIS, 6 (Havas) — Romagnino, um dos logares-tenentes de Stavisky, declarou que os talões de chéques encontrados em seu poder, lhe haviam sido entregues, a seu pedido, pelo proprio Stavisky para provar, caso fosse preciso, que o depoente não tinha sido beneficiado com

Serge Alexandre Stavisky

nenhuma das sommas dos saques do famoso estellionatario.

Chattencourt declarou, por sua vez que os canhotos dos chéques encontrados no seu domicilio lhe haviam sido confiados por Guiboud-Ribaud, que receiava que lh'os furtassem e desejava guardar documentos com que se pudesse justificar.

Sem Palavras...

O NOVO GOVERNO HESPANHOL DEANTE DAS CORTES

Alejandro Lerroux

MADRID, 6 (Havas) — O sr. Alejandro Lerroux declarou que o novo governo se apresentará hoje ás Côrtes, mas que não haverá declaração ministerial.

O chefe do governo accentuou que a nova combinação não faz senão proseguir nas linhas mestras o programma do gabinete anterior.

Nestas condições, se fosse levantada qualquer interpellação nas Côrtes, como chefe do governo, não poderia senão confirmar os termos da declaração ministerial de dezembro ultimo.

Apanhado Por Um Trem

O operario da Estrada de Ferro Central do Brasil, Americo da Silva, casado, brasileiro, de 35 annos, residente á rua Nabuco de Freitas n. 191, hontem, ao atravessar o leito da linha ferrea, na cancella existente á rua da America, foi colhido por um trem, ficando com o pé direito esmagado.

O infeliz operario foi soccorrido pela Assistencia, sendo em seguida internado no Hospital de Prompto Soccorro.

O POLVO CANADENSE E' ALVO DA REPULSA DA DIRECTORIA DA CASA DOS SARGENTOS

Trazendo-nos a Sua Solidariedade e Encorajamento na Campanha do DIARIO CARIOCA Contra Esse Famigerado Cancro da Economia do Povo, a Pujante Associação Intervem Junto do Chefe de Policia, Sr. Capitão Felinto Muller, Para Que a Light Se Dobre Aos Imperativos da Vontade e da Soberania Nacionaes

A Commissão de Sargentos que prestaram solidariedade ao DIARIO CARIOCA

Os doze mil e quinhentos e cincoenta contos de réis .... (12.550:000$000) que a Light deixa de canalizar, mensalmente, para os seus cofres, visto que a extincção do quota-ouro impediu a continuação desse assalto á economia do publico carioca — descontrolou, na verdade, os nervos e o fáro da malta installada na rua Larga, levando o seu desespero á pratica de violencias contra os jornalistas, que sabem resistir ás seducções do suborno e tentativas de compressão.

A estas horas, os escribas do famoso Departamento de Publicidade, amesendados na bália da corrupção, por certo que terão exprimido os miolos, arregaçado as mangas e esticado a propria consciencia para relatar na sua maneira romantica e adocicada pelas phrases mecanicas, o attentado que o Polvo Canadense se permittia levar, hontem, a effeito, menos á propriedade dum jornal independente, do que, afinal, á liberdade de defendermos, como brasileiros, o brio e a bolsa da nossa população contra os insaciaveis appetites da empresa fornecedora de luz e força á nossa capital. Não conseguirão, todavia, mascarar a furia com que essa soberba e autoritaria contratante de serviços publicos, quiz tolher a nossa acção de prophylaxia moralizadora, nem tão pouco diminuir o extraordinario movimento de apoio manifestado á conducta do DIARIO CARIOCA.

Quando foi divulgada a noticia do golpe de luz, força, gaz e telephones, estrugiram em frente á nossa redacção commentarios indignados contra a attitude quixotesca da Light.

Entre as manifestações de viva sympathia a este jornal, destacaram-se, pela sua alta significação, as que nos trouxe, pessoalmente, a directoria da Casa do Sargento. Quiz, porém, o corpo dirigente da pujante aggremiação, testemunhar-nos ainda mais a franqueza do seu apoio moral, indo incorporada ao sr. chefe de policia, capitão Filinto Muller, solicitando a sua interferencia no caso.

Ficamos profundamente sensibilizados com o gesto de orgão de classe dos sargentos.

A Directoria do Partido Constitucionalista Homenageou o Interventor de S. Paulo

O NOTAVEL DISCURSO PRONUNCIADO PELO SR. ARMANDO DE SALLES OLIVEIRA

Sr. Armando de Salles Oliveira

S. PAULO, 6 (A. B.) — A directoria do Partido Constitucionalista visitou, hoje, o interventor Armando de Salles Oliveira.

Saudou o chefe do Governo de São Paulo o sr. Laert de Assumpção, que pronunciou eloquente discurso, cheio de civismo e de brasilidade, que arrancou da assistencia que se comprimia no amplo salão do palacio governamental as mais vibrantes acclamações.

Respondendo, o sr. Armando de Salles Oliveira Disse que cultivassemos a esperança de podermos ver ainda edificada no sólo brasileiro, com o concurso do braço da intelligencia de São Paulo, uma verdadeira e grande patria, estimulada e respeitada por todas as nações do mundo.

Proseguindo, affirmou o interventor que era tempo de inaugurar em São Paulo uma politica nova que se bascasse na probidade integral e no culto systematico da verdade.

E, concluindo, exclamou s. ex.
— Devem estar todos de olhos voltados para a Patria.

O discurso do sr. Armando Salles enthusiasmou a assistencia, impressionando pelo seu profundo nacionalismo.

Com Vistas á Saude Publica

Esteve novamente hontem, á noite, em nossa redacção, o sr. Arthur Quintino de Almeida que pela segunda vez nos veiu trazer o seu protesto veemente contra a Casa Atlas, que subloca apartamentos do predio da rua da Carioca n. 34, 2º andar.

Esta companhia, em flagrante desrespeito ás disposições regulamentares da Saude Publica, não cuida com o necessario zelo das condições de hygiene dos seus apartamentos. A Saude Publica, tendo tido conhecimento destes factos, fez com que a alludida companhia voltasse ao cumprimento dos seus preceitos. Agora, porém, passados pouco mais de 30 dias novamente o sr. Arthur viu-se privado de agua e respectiva limpeza dos apartamentos em que reside.

O padre Helder Camara homenageado em Belém

BELÉM, 6 (União) — O Nucleo Teixeira de Freitas, da Faculdade de Direito, offereceu, hoje, uma recepção em honra do padre Helder Camara, leader cearense, ora em visita ao nosso Estado, em propaganda do integralismo.

Aposentado o desembargador Julio Costa

BELÉM, 6 (União) — O interventor Magalhães Barata assignou um decreto pelo qual é aposentado, com os vencimentos da lei, o desembargador Julio Costa, que embarcará, amanhã, para Recife, onde vae fixar residencia.

Queria Morrer

Por motivos ignorados Angelina Martins, casada, de 26 annos, hontem á noite, na residencia á ladeira do Barroso n. 125, tentou contra a existencia, ingerindo forte dóse de acido-phenico.

A tresloucada foi soccorrida pela Assistencia, ficando em tratamento na residencia.

A officialidade da Brigada Militar de Porto Alegre em visita ao general Flores da Cunha

PORTO ALEGRE, 6 (União) — A officialidade da Brigada Militar, incorporada, esteve em Palacio, onde cumprimentou o general Floes da Cunha, Interventor Federal, pela passagem do seu natalicio. Falou, por essa occasião, o coronel Canabarro Cunha, commandante geral. O general Flores da Cunha visivelmente commovido agradeceu. general Flores da Cunha, Inter-

Foi Queixar-se a Policia Em Trajes Menores

SANTOS, 6 (União) — O empregado commercial Antonio Hidalgo Figuerôa, roubado em todos os seus haveres e roupas, no hotel em que se hospedára, dirigiu-se em trajes menores, á policia, para reclamar providencias.

NOTICIAS MEDICAS

A HOMENAGEM DO SYNDICATO MEDICO AO NOVO DIRECTOR DA SANTA CASA

Decorreu Em Ambiente de Grande Cordialidade o Almoço Offerecido ao Dr. Jayme Poggi

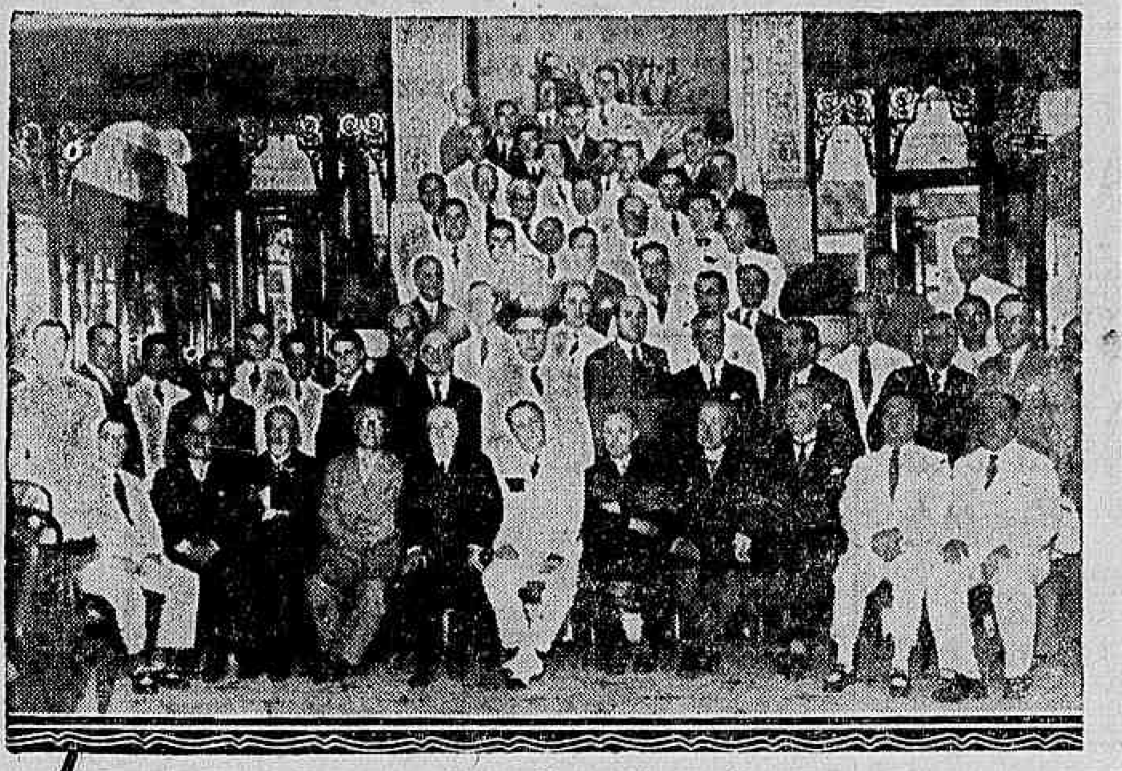

Um grupo de medicos após o almoço

Conforme foi amplamente noticiado pela imprensa desta capital realizou-se hontem ás 12,30 horas, na Confeitaria Paschoal, o almoço que o Syndicato Medico Brasileiro offereceu ao dr. Jayme Poggi, pela sua investidura no cargo de director medico da Santa Casa de Misericordia. Foi realmente uma grande festa de solidariedade da illustrada classe. Ao par das cordiaes homenagens tributadas no distincto cirurgião pelos seus amigos, offereceram, sem duvida, os esculapios do Rio de Janeiro, uma prova publica e evidente do espirito syndicalista que preside aos medicos do Brasil.

O dr. Jayme Poggi deve ter ficado confortado com a eloquente prova de consideração que lhe tributaram os membros do Syndicato Medico.

Discursaram os professores Austregesilo e Augusto Paulino e o dr. Omar Campello, secretario do Syndicato Medico, fez o brinde de honra ao presidente desta associação de classe.

O DISCURSO DO PROFESSOR AUGUSTO PAULINO

Em primeiro falou o professor Augusto Paulino que, em nome do corpo clinico da Santa Casa, saudou o dr. Jayme Poggi. A oração do professor de clinica cirurgica da Faculdade de Medicina foi curta, porém, muito feliz. O orador estudou a personalidade do novo director da Santa Casa como medico illustre que o é e poz em relevo as suas virtudes.

EM NOME DO SYNDICATO MEDICO

Em seguida falou o professor Austregesilo que pelo Syndicato Medico offereceu a homenagem.

O presidente do Syndicato estudou a personalidade do homenageado como syndicado dos mais enthusiastas e collega de directoria.

A ORAÇAO DO DR. JAYME POGGI

Impressionaram muito bem as palavras proferidas pelo dr. Jayme Poggi, em agradecimento. O orador começou saudando o dr. Miguel de Carvalho, Provedor da Santa Casa, a quem acha deviam ser tributadas as maiores homenagens. Em seguida, referiu-se elogiosamente o dr. Poggi aos que o haviam precedido com a palavra.

E diz:

"O professor Austregesilo, tão acatado presidente do Syndicato Medico Brasileiro, ao qual tanto me ufano de pertencer, é hoje o maximo coordenador da defesa da classe medica que tem a exacta noção do dever a cumprir e dos direitos a defender.

Austregesilo não é só um grande mestre de medicina, é ainda um grande realizador".

E, em seguida, referindo-se ao professor Augusto Paulino:

"O digno representante da Santa Casa, meu prezado mestre e amigo professor Augusto Paulino, é uma tradição nessa Instituição pia onde se iniciou como estudante, tendo galgado com brilhantismo a posição de chefe de um excellente serviço cirurgico.

Em seguida o dr. Jayme Poggi refere passagens da sua vida, inteiramente votada ao exercicio da medicina.

A BRILHANTE ORAÇAO DO DR. OMAR CAMPELLO

Ao final ergueu-se o dr. Omar Campello para levantar o brinde de honra ao presidente do Syndicato Medico Brasileiro.

Foi brilhante a oração do distincto medico.

Estudando a personalidade do professor Austregesilo não podia ter sido mais feliz.

Após referir-se aos tempos em que gozou da presença do mestre na orientação dos seus estudos, o dr. Omar Campello diz:

"Em qualquer sector da actividade humana em que agis, vosso papel é sempre de orientador esclarecido.

Nas letras, através as quaes a sciencia se dissemina em forma suave, nos logares onde opportunidade tendes para vos revelar um grande financista, na Camara cuja passagem é assignalada por notaveis trabalhos; na vida social, onde adoptaes a maxima de Cesar, quando assegurára nenhum affazer publico justificar o não cumprimento dos deveres sociaes, e, na cathedra, onde vossa attitude de eterno estudante deslumbra pela capacidade de organização e trabalho, de energia e ansia de saber, ao par do extraordinario poder de formar discipulos cultos.

O ESTADO ACTUAL DA CLASSE MEDICA

E continuando, sempre acompanhado com vivo interesse, o secretario da S. M. B. refere-se ao estado actual da classe, e diz:

Hoje, os medicos se agitam e, a semelhança dos collegas estrangeiros, compreendem que, proporcionalmente, somos a classe mais explorada sobre a terra. Marchamos sob o peso dos deveres, sem que a nos proteger hajam sombras de direitos. Collocados á margem da vida, perdemo-nos em discussões individuaes e, as mais das vezes, estereis, sobre as causas que nos anniquillam, já bem conhecidas.

Escapelando-as em varias modalidades têm surgido therapeutas de todos os matizes a satisfazer todos os paladares.

E mais adeante:

— Os maiores males que nos asphyxiam, originam-se principalmente, da indifferença e da desconfiança, uma e outra filhas dos falsos preconceitos em que vivemos.

Hoje, em que esses dois maiores inimigos estão sendo efficientemente combatidos, em que quasi a totalidade da classe medica brasileira se acha empolgada pelas idéas syndicalistas, o vosso nome tem surgido, como o maior baluarte dessa victoria, trazendo ao coração dos indifferentes e dos pessimistas a confiança de vossa acção destemida e efficaz, onde o saber e a experiencia são élos para as grandes conquistas.

O que nos resta é cerrar fileiras em redor de vossa acção, abandonando o regime dos discursos e programmas, onde geralmente, nada de novo surge e, o mais das vezes, resultam em apparentes divergencias e animosidade, com … graves prejuizos para a efficiencia da acção.

A CARTA MAGNA E O EXERCICIO DOS PROFESSORES LIBERAES

E finalisando:

O Syndicato Medico Brasileiro, consciente, pois, de sua força e de sua capacidade de agir, orienta, no momento, as vistas fiscalizadoras dos vinte mil medicos patricios para a Assembléa Constituinte, afim de que na Carta Magna sejam firmadas as bases constitucionaes do trabalho medico, de par com as demais profissões liberaes.

Os que desejam sinceramente a victoria dos nossos ideaes, cerrarão fileiras comvosco na acção de combate pelas nossas aspirações, certos de que bem os podereis conduzir!

Fostes indicado o "leader" dessa batalha e eu vos saúdo, glorioso mestre!

INDICADOR DO SYNDICATO MEDICO

Clinica Medica

DR. CASTRO GOYANNA—Consultorio e residencia: Rua Barata Ribeiro, 167 (Praça Cardeal Arcoverde)—Phone: 7-3220.

Doenças Nervosas e Mentaes

DR. AUSTREGESILO FILHO — Docente da Faculdade. Consultorio: Rua Alcino Guanabara 15-A 3º — Fone: 2-8782. — Residencia: Av. Rainha Elisabeth 209 — Phone: 1-4216.

DR. PERNAMBUCO FILHO Da Faculdade e da Academia de Medicina — Doenças Nervosas e Mentaes. — Cons.: Edificio Odeon, Sala, 515. — Resid.: 412, Barata Ribeiro.

Clinica Medica e Doenças Nervosas

DR. OMAR CAMPELLO — Consultorio: Av. Rio Branco, 177-1º, Sala 5. Terças, quintas, e sabbados. Phone: 3-0449. Residencia: Phone: 7-1630.

Clinica Medica, Tuberculose, Pneumothorax

DR. ANTONIO PITTA. Consultorio: Ouvidor, 162. — Phone: 2-4658. Residencia: Domicio da Gama, 52. Phone: 8-2646.

Cirurgia

DR. JAYME POGGI

Director e Cirurgião da Santa Casa. — Molestias de Senhoras — Cirurgia Geral — Cons.: Praça Floriano n. 55. Tel.: 2-3203. Segundas, quartas e sextas, das 4 ás 6 horas.

DR. ALBERTO BORGERTH

Docente de Clinica Cirugica da Faculdade — Cons.: Marquez de Abrantes, 192 (Sanatorio S. Geraldo) — Diariamente á tarde.

DR. OCT. RODRIGUES LIMA

(docente da Universidade) Partos — Gynecologia. — Assembléa, 73-2º — Diariamente de 16 ás 18 horas. Residencia: 6-2737.

DR. OSCAR ALVES

Cirurgia Geral — Partos e Molestias das Senhoras — Chefe de serviço na Beneficencia Portugueza. Consultorio: Rua 13 de Maio n. 13. — Tel.: 2-4395.

Oto-rino-laryngologia

DR. RENATO MACHADO

Ouvidos, Nariz e Garganta. Cirurgia da face — Cons.: R. Alcindo Guanabara, 15-A, 4º andar. Phone: 2-0012. Diariamente ás 3 horas.

Para Poder Viver na Companhia da Amante

A respeito de uma noticia publicada em nossa edição de hontem, recebemos a seguinte carta:

"Illmo. sr. redactor do DIARIO CARIOCA" — Os meus saudares. — Sendo assiduo leitor de vosso apreciado jornal, e deparando com uma noticia que me diz respeito, com a epigraphe: — "Para poder viver na companhia da amante", venho pedir a v. s. inserir na mesma pagina o agasalho das linhas abaixo: Em primeiro faltou com a verdade a vossa informante que é minha esposa dizer, que é minha irmã a pessoa causadora involuntaria de toda essa historia

A sra. d. Patrocinia Mattos não é minha irmã e sim irmã de minha senhora, tendo eu apenas conhecido d. Patrocinia no dia 23 de fevereiro p. p., a qual indo em nossa casa sollicitar os nossos officios para poder arranjar-lhe uma collocação domestica, sendo esta a causa que permaneceu alguns dias em nossa companhia, até que conseguiu se collocar.

Eis ahi, caro senhor redactor, fielmente escripto nas linhas acima todo o caso.

Quanto a minha senhora ter relatado que tem passado com meus filhinhos as maiores privações é outra inverdade; pois. provas não faltarão até da propria familia della, em que eu fui sempre cumpridor de meus deveres embora conforme minhas posses de modesto negociante.

Attribuindo eu a todos estes successos a forte neurasthenia que minha senhora vem soffrendo conforme posso attestar caso seja necessario.

Muito grato vos ficará pela publicação deste o assiduo leitor. — Laurentino de Almeida Frias."

ULTIMA HORA SPORTIVA

RUBENS VENCEU ANTOLIN POR PONTOS

A noitada pugilistica de hontem, no "Estadio Riachuelo", constituiu a terceira da Empresa Pugilistica Carioca.

Apesar da reunião ter sido effectuada em um dia que, para muitos é improprio de reuniões, deste jaez, animador foi o publico que accorreu á praça pugilistica da rua Riachuelo.

As pelejas foram iniciadas por amadores da Federação Carioca, tendo este desenrolar:

AMADORES:

1ª (box) — 5 rounds de 2' — luvas de 6 onças — Theodoro Cabral x Gonçalves da Cunha.

Juiz — Argento. Venceu Theodoro, por pontos.

PROFISSIONAES

1ª (box) — 6 rounds de 3' — luvas de 4 onças — João Rival (br. 61 kilos) x Rodrigues Lima (port. 58,500) — Juiz: Kid Aubert. Venceu Rodrigues Lima por "knock-out", no inicio do 3º "round".

2ª — 8 rounds de 3, — luvas de 4 onças — Waldemar Moraes (73 kilos) x Waldemar Januario (67,200) — Juiz: Kid Simões. Bom combate. Venceu Waldemar Januario, por pontos.

Semi-final — 8 rounds de 3, — luvas de 4 onças — Virgolino de Oliveira (br. 73 kilos) x Adão Santos (br. 75 kilos). Juiz Joe Assobrab.

Pessimo combate, cheio de "corpo-a-corpo". Terminou com a victoria de Virgolino, por pontos.

Final — 10 rounds de 3, — luvas de 4 onças — Antolin Rodrigo (hesp. 65 kilos) x Rubens Soares (bras. 68 kilos). — Juiz: Loyola Daker.

Lindo combate. Terminou com a victoria de Rubens, por pontos.

Commentarei.

SWING

França - Portugal

A DISCUSSÃO DE ASSUMPTOS INTERESSANDO OS DOIS PAIZES

PARIS, 6 (Havas) — O presidente do Conselho recebeu hoje, de tarde, em seu gabinete, o sr. Caeiro da Matta, ministro dos Negocios Estrangeiros de Portugal.

Tratou-se, nessa conferencia dos assumptos da actualidade entre a França e Portugal.

Gréve Geral!

O MOVIMENTO DECLARADO, EM VILLA MANRESA

BARCELONA, 6 (Havas) — Declararam-se em gréve nove mil operarios da industria de tecidos de Villa Manresa.

O movimento é motivado pelo facto dos proprietarios de um fabrica local terem reduzido a quatro os dias de trabalho por semana.

Terra Nova tem sido theatro de graves occurrencias

Os moradores de Terra Nova se mostram alarmados com os successos ultimamente ali verificados.

A falta de policiamento muito tem contribuido para os conflictos que têm occorridos ultimamente naquella localidade.

A população se mostra indignada com as arruaças de um grupo de malandros, chefiados pelo individuo mais conhecido pela alcunha de "Zé Açougueiro", que é o terror da zona.

As familias, recelosas de qualquer vexame recolhem-se cedo ás residencias, para evitar qualquer desacato por parte dos desordeiros.

Apesar das declarações feitas até o presente momento, a policia nenhuma providencia tomou para garantia dos moradores.

Empossado o Novo Prefeito de Botucatu'

BOTUCATU', (S. Paulo), 6 (União) — Do cargo de prefeito municipal, para que foi recentemente nomeado, tomou posse, hoje, o sr. Carlos Cesar.

Accusado de Haver Esbofeteado a Propria Mãe

S. PAULO, 6 (União) — Foi preso pela policia o individuo Edgard Augusto Fonseca, accusado de haver esbofeteado sua propria mãe, Maria Leocadia Fonseca, que o reprehendera por estar vendendo objectos de sua casa, afim de fazer dinheiro para sustentar seus vicios.

SILENCIO...

A BOLIVIA AINDA NÃO RESPONDEU A' COMISSÃO DO CHACO

GENEBRA, 6 (Havas) — O secretario geral da Sociedade das Nações ainda não recebera, até ao meio dia de hoje, a resposta da Bolivia ás propostas da Commissão do Chaco.

George BRENTE amando Margaret LINDSAY

NO MEIO DE UMA INTERMINAVEL SERIE DE CRIMES EM

O RASTRO INVISIVEL

(From headquarters)

Segunda-feira, no IMPERIO

Segunda-Feira no ODEON

Charlie RUGGLES em Mary BOLAND

A MULHER FAZ O MARIDO

A historia de um casal em que a Mulher era francamente de Sciencia e o Marido era francamente do Amor.

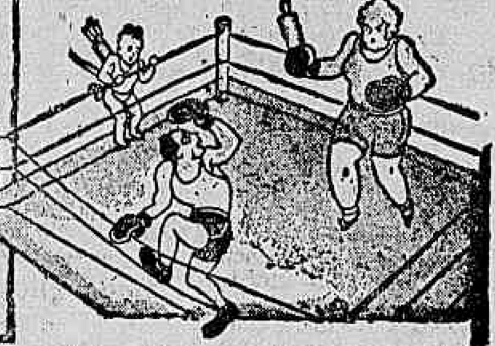

RENATE MÜLLER E Georg Alexander em

Como direi ao meu marido

2ª feira 12 no REX

O "BOCCA LARGA", TERRIVEL COMO ELLE SO', ENGULINDO TODA A ESQUADRA AMERICANA DO PACIFICO... MAS ENGASGANDO-SE COM UMA MARAVILHOSA COLLECÇÃO DE PEQUENAS!...

CAVANDO O D'ELLE

(Son of a sailor)

UMA COMEDIA "SALGADA" COMO A AGUA DA PRAIA DE COPACABANA

JOE E. BROWN

JEAN MUIR · FRANK McHUGH THELMA TODD

HOJE, no GLORIA

CINEMA!

Leslie Howard, Paul Lukas, Margaret Lindsay e Douglas Fairbanks Jnr.!

EIS OS GRANDES NOMES DE "PRISIONEIROS"!

Leslie Howard e Margaret Lindsay, as figuras destacadas do "cast" de "Prisioneiros", que o Pathé Palacio exhibirá segunda-feira

O Pathé Palacio, segunda-feira, dará a première de "Prisioneiros" (Captured), um gigante do celluloide da Companhia Numero Um, cuja dramaticidade e realismo não tem limites e, principalmente, cujas verdades, plasmadas com rara ousadia, revelam sensacionaes dramas, dramas immensos num scenario de loucura provocada pela maior de todas as aventuras da Humanidade! No cast de "Prisioneiros" entre outras figuras destacadas estão Leslie Howard, no seu primeiro film como astro da Warner First National, Paul Lukas, Margaret Lindsay e Douglas Fairbanks Junior.

"Gloria e Poder"

Uma commovente scena de "Gloria e Poder", que a Fox lançará no Alhambra a partir d segunda-feira

Segunda-feira o Alhambra que já encontrou a preferencia do publico elegante da cidade, na sua victoriosa "phase de luxo", apresentará o film numero 2 da série magnifica que a Fox Film se comprometteu a lançar nesta temporada. Trata-se de uma producção de Jesse L. Lasky, um film que na realidade não é igual e nem melhor que qualquer um outro, porquanto é verdadeiramente "differente". Este film grandioso é — "Gloria e Poder" — no qual Spencer Tracy tem o seu maior desempenho, tendo a seu lado a volta gloriosa de Colleen Moore, aquella deliciosa inventora da "flapper" de antigamente, agora mais velha e mais mulher. Colleen vem assim mais artista, e o seu trabalho foi reputado por todos como muito poucas vezes tem se registrado na cinematographia. "Gloria e Poder" faz parte dos films das famosas "quatro estrellinhas" a cotação maxima das criticas norte-americanas.

Os "Especialistas em divorcio" tinham tantos argumentos e uma logica tão segura, que os proprios juizes acabavam como seus auxiliares de defesa!...

Bert e Robert, (a dupla do barulho) e Dorothy Laee a trinca de "Especialistas em divorcios"

Nessa impagavel comedia da RKO-Radio que o "Broadway Programma" lança na segunda-feira proxima no Broadway, ha muito que rir pela propria natureza da historia e pelas situações que ella nos mostra e sobretudo pela critica contundente que encerra ao divorcio. Bert & Robert, os dois comicos, donos do film são senhores de comicidade irresistivel, pela naturalidade com que se conduzem, provocando as mais expontaneas gargalhadas, ante os milagres que produzem. E como se póde avaliar o que podem vão suas habilidades e quando no tribunal elles, convencidos de que os mais brilhantes dotes oratorios não podem convencer ninguem, fazem suas defesas ao som de musica suave e enternecedora de um violino, tocado por um emquanto o outro fala.

O Bocca Larga Engole a Esquadra Americana, Mas Engasga-se Com a Linda Thelma Todd!

Vocês vão ver hoje, quarta-feira, no Gloria seguindo a semana gloriosa que Ruth e George mantiveram com "Tu és Mulher", mais outro film da Warner e First National, um film que é mais uma serie de loucuras do gozadissimo Joe E. Brown. O "Bocca Larga" de quem os "fans" andavam já com saudades, de facto, driblou os guardas do Hospicio e fez mais este celluloide para a Cia. Numero um: "Cavando o Delle" (Son of a sailor) mostra-nos o "terrivel" mais louco do que nunca querendo engulir toda a poderosa esquadra norte-americana do Pacifico e, finalmente, ficando completamente atrapalhado com Thelma Todd, bonitinha e tão macia, atravessada na garganta. Mas no film estão ainda outras pequenas gostosas, ao lado do Bocca Larga. São ellas Jean Muir, Sheila Terry, Noel Francis e meia duzia de outras beldades.. Frank Mac Hugh tambem está nessa ultima manifestação da loucura do Bocca Larga, que os "fans" vão ver, hoje, no Gloria!

Joe E. Brown, o gozado comico da First, reapparece em "Cavando o delle", hoje, no Gloria.

"O rastro invisivel", 2ª-feira, no Imperio

Que, faria, você, carissimo "fan" se tivesse de "suspeitar" de uma mulher moça, deslumbrantemente bela, elegantissima, extremamente sympathica e cujos olhos se enchessem de lagrimas? Oh vida difficil, a dos politicos e detectives! E, isso, é o que acontece com George Brent, em "O Rastro Invisivel" (From Headquarters) que a Warner First National dará, em premiére, segunda-feira proxima, no Imperio, que tem, no papel de "indigitada criminosa" a adoravel Margaret Lindsay, envolvida em uma série de crimes sensacionaes que culminam com um ultimo assassinato praticado dentro do proprio edificio da Policia Central! George Brent é encarregado pelo "chefe" de interrogar a "suspeita" forçando-a a confessar seus crimes... Porém George é um gentleman e um romantico... Começou por "consolar" a beldade e a desconfiar de outros possiveis criminosos...

Embroglios e complicações

Charlie Ruggles, o comico impagavel de "A mulher faz o Mundo", que o Odeon vae exhibir segunda-feira

"A Mulher faz o Marido", programma do Odeon na proxima semana, dá ao preciosissimo feminino uma esplendida lição sobre os inconvenientes da cultura. Lição dada a rir e que por isso mesmo se póde receber sorrindo.

Charlie e Mary são marido e esposa, de idade mediana, um e outro servidos por um faro apurado para tudo quanto sejam embroglios e complicações. Charlie tem a mania dos trocadilhos, que ameaça fazer-lhe perder o emprego; quanto a Mary, as suas idéas de "raffinement" espiritual ameaçam tudo mais quanto põe á volta delles a illusão da felicidade.

E, inconciliavel com a mediania da sua situação mundana que justamente podia ser o alicerce da sua ventura domestica, Mary atira o marido numa série de "altas cavallarias", a que elle se submette, com resultados faceis de prever.

A comedia é deliciosa e representam-na além de Charlie Ruggles e Mary Boland, Lylian Tashaman, George Barbier, Morgan Wallace, Walter Cattet e outros.

"A Tortura da Fé"

Film religioso com um thema de amôr repassado de intensa doçura num genero ainda desconhecido pelo "habitues" cinematographicos. O desenvolvimento do enredo deste film é inédito, tendo como base um romance tão delicado e fino que não é exagerado dizer-se que será immortal na lembrança de todos qe o assistiram, á parte emocionante e de aventura que neste film da Universal existe [illegible].

Este film que sem duvida alguma logrará honras extraordinarias, no só pelo publico como pelos jornalistas, entrará em exhibição no dia 26 de março no Cinema REX.

O Alhambra na Semana Santa

Para a semana santa a Fox lançará no Alhambra um film altamente religioso, cuja interpretação foi entregue a um dos mais queridos astro de Hollywood. E' José Mogica, o grande tenor, que encarna a figura de um noviço que a tudo renunciou levado pelo poder immenso, de uma Fé inquebrantevel. Anita Campillo, uma revelação e Juan Torena, compõem o elenco desta fita dedicada aos corações religiosos.

Camondongo Mickey em estação de aguas!

Todos aquelles que se aprezam e cuja bolsa assim o permitte, fógem do periodo culminante do verão carioca.

Os que não pódem, ficam aqui mesmo, aguentando no duro.

Camondongo Mickey não pertence á segunda categoria.

Elle despendeu energias preciosas, no decorrer da temporada passada, no Gloria, e aproveitou estes mezes para veranear. Deve regressar de Petropolis, ou de Caxambu', não sabemos bem, por estes dias, e cuidará desde logo do inicio da temporada United Artists, no Gloria.

Ela terá lugar dia 21 do corrente, com a estréa de "O Bamba da Zona" (The Bowery), film que reune Walace Beery, Jackie Cooper, Fay Wray e George Raft.

Camondongo Mickey prometta novidades, para a sua segunda phase no Gloria, que continua sendo, apenas, a "sua casa" dele e, consequentemente, do publico!

Novidades para você

ORA, ORA KATHARINE, QUE TEM ISSO?

Por que será que Katharine Hepburn, evita os photographos dos jornaes?

Não gostariam de saber? A razão é simples. Katharine tem sardas. Estas até a tornam attraente quando se a vê face a face, mas são de um effeito photographico desastroso. Assim, quando sem "maquillage", Katharine evita todas as objectivas.

Paul Lukas, quando terminar a filmagem de "Condessa de Monte Christo", será estrellado na mais preciosa producção deste anno a ser confeccionada pela Universal Pictures intitulada "The Collie Fleece", pela a qual foi especialmente contratada Constance Cumming.

A RKO-RADIO DEU INICIO A "SO YOU WON'T SING, EH?

A RKO-Radio deu inicio a uma super-comedia "So You Won't Sing, Eh?" para a qual contratou Zasu Pitts, El Brendel, Port Kolton e Edward Everet Horton—William Seiter dirigirá.

Outra obra prima que está em preparo para entrar em filmagem é a continuação do celebre film "Frankenstein", que será intitulado "Volta de Frankenstein", estrellado mais uma vez por Boris Karloff.

A canção thema do film romance-musical da Universal "Beloved", o que é uma "cavalcade" da musica americana, é cantada por John Boles foi premiada pelos compositores americanos como a mais bella que appareceu nos ultimos dez annos.

LIVRARIA ALVES
Livros collegiaes e academicos
RUA DO OUVIDOR, 166

a CASIMIRA... que tiver em cada côrte esta marca
D&C FABRICA AURORA
tem CÔR FIRME e não encolhe

"Azas da Noite", a mais valiosa contribuição de Clarence Brown para o cinema falado

"AZAS DA NOITE", que o Rio começará a ver segunda-feira agora no Palacio, o cinema de todo o Rio chic, e que é um super-film inspirado em "Vol de Nuit", a novella com que Antoine de St. Exupery conquistou o Premio Femina de 1931, é bem a mais forte, mais valiosa contribuição de Clarence Brown para o cinema falado.

São os melhores criticos e o proprio director os responsaveis por essa affirmativa — com que o nosso "fan" intelligente concordará immediatamente, assim que a Metro-Goldwyn-Mayer faça a estréa do grande film de Arte que é "AZAS DA NOITE".

Clarence Brown iniciou suas actividades no cinema falado dirigindo Greta Garbo em "Anna Christie", seguindo-se-lhe "Romance", com a mesma grande "estrella". Depois desse, o maior successo de Brown na éra do som foi "Possuida", de Joan Crawford, e, depois, "Redimida", da mesma artista querida.

"AZAS DA NOITE", porém, que é, em tudo por tudo, um enredo em que Clarence Brown encontrou pontos de contacto com a sua propria sensibilidade, o grande director marca a sua victoria maior. E' preciso ver, sentir o film, para comprecedente essa affirmativa. E' verdade que a interpretação de "AZAS DA NOITE" é de um elenco excepcional: Clark Gable, John Barrymore, Helen Hayes, Myrna Loy, Lionel Barrymore e Robert Montgomery, mas tambem é verdade que é Clarence Brown o maior responsavel pela intensidade de emoções que o film pinta.

Não teria Clarence Brown conquistado um exito á altura do seu talento se não houvesse dirigido "AZAS DA NOITE", é bem certo...

Como direi ao meu marido

Segunda-feira, 12 o REX, o luxuoso cinema do carioca elegante exhibirá o primeiro film da série seleccionada entre os melhores da producção européa.

Trata-se do film da UFA, "Como direi a meu marido", no qual apparecem Renate Muller e George Alexander.

A Sociedade dos Amigos de Alberto Torres e o Departamento de Assistencia ao Cooperativismo de São Paulo

A Sociedade dos Amigos de Alberto Torres, recebeu do Departamento de Assistencia ao Cooperativismo o seguinte officio:

"São Paulo, 23 de fevereiro de 1934 — A' Sociedade dos Amigos de Alberto Torres — Rio de Janeiro.

Tenho a honra de agradecer vos as expressões altamente captivantes do communicado distribuido á imprensa por essa Sociedade. Foi surpreza dvéras agradavel. Dedicados ao cooperativismo, promovendo a prol delle intensa campanha, orientada no sentido, pratico, não sabemos como agradecer tudo quanto venha corroborar comnosco. Com Alberto Torres, que vivemos citando, estamos convencidos de que, neste paiz, o mais importante não é plantar: é organizar. E vamos tentando organizar. Nessa tarefa, ha momentos em que se nos depara, subitamente, um trecho suave de caminho. E logo depois verificámos o motivo: a Sociedade dos Amigos de Alberto Torres já tinha passado por ali. Vemos procurando retribuir, preparando o caminho para vós, sempre que nos occorer opportunidade. Está, pois, estabelecida a acção conjunta.

E a esultante intimidade vae tornar possivel pedir-vos um favor: de, nas referencias futuras á acção do Departamento, nellas personalizar jamais. E' o que estou solicitando sempre ao Departamento de Cooperação da Sociedade das Nações cujo boletim acaba de dedicar-nos sua primeira pagina.

O CARNAVAL

Produziu-lhe avarias? Tem espinhas e Erupções? Depure o Sangue de preferencia ao estomago.

Elixir 914

o Maravilhoso depurativo do sangue. Unico receitado pela classe medica. E' inoffensivo para as creanças. Combate as infecções do Sangue, a Syphilis e o Rheumatismo.

Tem espinhas? depure o Sangue, não use creme nem pomadas. O Sangue é a Vida, deve-se purgar o Sangue de preferencia ao Estomago, especialmente no verão. Não deixe para amanhã, comece hoje a tomar o ELIXIR 914, adoptado no Exercito e Marinha e receitado por milhares de medicos.

O que dizem as celebridades medicas:

No 3º grão da Syphilis

Attesto que, tendo empregado em alguns doentes que soffriam da syphilis, com manifestações cutaneas em 1º e 2º gráos, o preparado ELIXIR "914" sempre tenho obtido os melhores resultados.

(a.) Dr. Januario da Costa.

Eminente Professor Dr. Rubião Meira

Attesto que tenho empregado com optimos resultados o ELIXIR "914" Depurativo.

(a.) Dr. Rubião Meira

RECREATIVAS

PEROLA CLUB

Os bailes de amanhã, sabbado e domingo

O elegante "Collar" da rua Buenos Aires, onde imperam as mais elegantes "pluminhas" criação de Mme. Satan, está se preparando para o baile de amanhã, sabbado e domingo, onde os dansarinos desfrutarão horas de intensa alegria ao lado de seductoras "perolas".

Manoel Gonçalves, detentor do "estojo", preparou o "brinquedo" de amanhã, de fórma que nada venha a faltar aos que ali comparecerem.

As destacadas "plumas" Aracy, Asperola, e Arethuse, ao lado de Mme. Satan proporcionarão a todos convivas, gentilezas sem par.

Muito concorrerá para a noitada de amanhã, uma excellente orchestra.

FLOR DO ABACATE

A festa de anniversario promette ser brilhantissima

Continua em francos preparativos a formidavel festa que o "rancho universidade" vae realizar no dia 1 de abril proximo, para commemorar a passagem de mais um anno de sua fundação. Neste dia, os salões do tri-campeão, vão ser pequenos para conter o elevado numero de associados, admiradores e convidados, que ali irão prestar suas homenagens aos defensores do Flor do Abacate.

Para essa noitada de franco enthusiasmo dos abacateiros, a elegante séde está recebendo custosa ornamentação e artistica decoração.

Breve publicaremos detalhada noticia e programma desta festa em preparativos.

CIGARRA CLUB

Mais um "fandango" realizar-se-á amanhã, nos amplos salões do Cigarra Club, situado na praça 11 de Junho, onde os bailarinos e formosas dansarinas têm momentos de franca e incontida alegria.

As dansas serão cadenciadas por uma infernal "jazz-band" que não dará tréguas aos amantes da "fuzarca".

GRUPO CORPO FECHADO

No "Palacio da Macumba" vae ser decretado novo Carnaval

Acabamos de ser informados de uma nova sensacional que vae causar grande escandalo nas rodas carnavalescas da cidade. Kabaxirra, interventor do Grupo do Corpo Fechado acaba de desacatar a secular dymnastia de S. M. Momo I e Unico, assignando um acto de clamorosa "rebeldia" nos dominios da gente bohemia, acto que proroga o Carnaval de 1934 na séde dos festejados folliões.

Para tomar conhecimento do atrevido "decreto" logo á noite estarão reunidos no "santo oraculo" os Magnos Sacerdotes da magia amarella.

Para que as "deliberações do sabio collegio" não fiquem em "brancas nuvens" o Conde Corado, Pae China, Sete Prégos, Maracanã, Guajiru', Cangalã, Cambéo, Coroassu' e Jurupiranga levarão á reunião de logo á noite as Sete Virgens indianas, trazidas do Himalaya para "receber" os "santos oleos" da turma endiabrada.

Antes do inicio dos "trabalhos" Mãe Cambina dará "passes", nos "irmãos em transe" e Pae China servirá aos "cavallos" um gole de "marafo em cuia".

A nova séde do Grupo do Corpo Fechado está funccionando na rua do Riachuelo, 198 onde vêm se realizando todas as noites numerosos "devotos da seita amarella" que ali vão buscar os "santos remedios" nos sagrados mysterios da Alegria mais fraternal e contagiosa do Carnaval carioca.

AMENO RESEDA'

Este antigo rancho homenageou, sabbado ultimo, o seu socio n. 1, o popular carnavalesco Oscar Maia.

A chuva que nessa noite caiu prejudicou a assistencia que tal festa devia ter. Não obstante ella foi eloquente e grandiosa.

Após as palavras do sr. Sady Bandeira, orador official do Resedá, fazendo a entrega do diploma ao homenageado, falou o dr. Ruy Moreira que, num bello improviso saudou o club que levava á effeito essa distincção e o socio que a recebia.

A imprensa, por intermedio do nosso companheiro, agradece os encomios que lhe foram dirigidos e, Oscar Maia finaliza a solennidade com um agradecimento sincero e commovido.

Bella festa, essa do Resedá no sabbado, p. passado.

ELITE CLUB

No proximo dia 18, o gremio dansante da praça da Republica vae realizar uma interessante festa intitulada "Recordando o Passado".

Amanhã daremos o programma dessa festividade que tem como organizadores, Julio Simões, Oscar Maia e outros.

ENDIABRADOS DE RAMOS

O proximo baile do Grupo dos Aguias, promovido em homenagem ao querido Penha Club.

Fartos de conhecer o quanto de distincção e de fina sociabilidade frequenta o querido Endiabrados de Ramos, não errare mos em affirmar de antemão que será verdadeiramente magnifica sob todos os pontos de vista, a soirée dansante que o Grupo dos Aguias filiado aos Endiabrados de Ramos, promoverá em homenagem ao querido Penha Club.

Tendo á sua frente nomes de notaveis valores nos meios recreativistas, como o sejam os de Antonio Toledo Piza, Luiz da Silva Ligeiro, Victor M. Machado, Luiz Clero da Silva, José Jacson, Abilio Conti e outros será assegurada não só a mejestosa victoria social do proximo sabbado, dia 10, como a de toda iniciativa tomada pelo querido grupo.

PARASITAS DE RAMOS

Os associados e adeptos da querida agremiação recreativa e carnavalesca da zona leopoldinense, aguardam ansiosos o proximo sabbado, quando se realizará no "tronco" o Baile da Victoria do Carnaval deste anno.

Essa reunião deverá ter um transcurso brilhantissimo e, bem assim, uma assistencia numerosa.

As dansas serão impulsionadas por uma excellente jazz-band que não dará tréguas aos convivas.

DUAS POR DIA

Pergunta o Bilota ao Hypolito Colomb.

— O Pincel Dirigivel deixou o Andarahy Club... Para onde se dirigirá, agora, o Pincel?

O João do Sul dizia ao K. Fifa.

— Os redactores do "Jornal do Brasil" não têm mais diversões. Tiraram a secção recreativa da redacção.

Na Policia Central

DELEGACIA DE DIA

Está hoje de dia o 2º delegado auxiliar, dr. Miranda Netto.

CASINO COPACABANA
TODAS AS NOITES DIVERSÕES
JANTARES DANSANTES NO GRILL ROOM
15$000 por pessôa
DUAS ORCHESTRAS — CINEMA
MATINE'E AOS DOMINGOS A'S 3 HORAS DA TARDE

Será reproduzida a lista geral nos dias seguintes ás extracções no DIARIO CARIOCA

Associação Commercial Suburbana do Rio de Janeiro

Realizou-se a 24 de fevereiro, á rua Assis Carneiro n. 17, Piedade, a sessão solenne de inauguração da nova séde da Associação Commercial Suburbana, posse da sua nova directoria, commissões e terço do Conselho Supremo, eleitos para o biennio de 1934 a 1936, e commemoração do XVIII anniversario da sua fundação.

Compareceram á solennidade diversas pessôas gradas, a saber: srs. Antonio Estacio de Faria, representante do senhor interventor do Districto Federal; sr. Pedro Piquet, representante do sr. delegado municipal de Piedade; sr. Nogueira Perdigão, director da Escola 15 de Novembro; srs. José da Rocha Cerdeira, José M. Teixeira, Djalma Silva e Antonio Rodrigues da Silva, representantes da Sociedade União Commercial Suburbana; srs.: Lourenço Julio e Gabriel Millesi, representantes da Sociedade União Commercial dos Varejistas de Seccos e Molhados; sr. J. J. Trindade Filho, representante do Gremio Politico e Beneficente Suburbano e Centro Beneficente Vieira Pacheco; sr. Agostinho Dias Nunes de Almeida, representante do Centro Progressista Gustavo Riedel; sr. Sylvio Martins, representante do Centro Politico de Piedade; sr. Paulo Guimarães, representante do "O Suburbano"; sr. Milciades C. Dias Morgado, representante do "Jornal do Brasil" e "Revista Commercial dos Varejistas", grande numero de associados, diversos convidados, etc.

Foi aberta a sessão ás vinte e uma e meia horas, pelo presidente sr. Francisco Antonio Pinto, o qual convidou para presidil-a o representante do sr. interventor do Districto Federal, que acquiesceu e deu a palavra ao orador official, sr. dr. Joaquim Rodrigues Neves, advogado da Associação.

Em brilhante discurso, o orador falou em torno da solennidade e discorreu sobre a personalidade dos srs. Alberto Nunes de Oliveira, ex-vice-presidente da Associação, a qual inaugurou no seu salão o retrato do mesmo, como homenagem á sua memoria; Milciades C. Dias Morgado, representante do "Jornal do Brasil" e "Revista Commercial dos Varejistas", drs. Pedro Ernesto e Jeronymo Cerqueira, aos quaes a Associação conferiu titulos de socios honorarios; bem como falou sobre a actuação da passada directoria, cujos méritos exalçou.

O orador declarou inaugurado o retrato do ex-vice-presidente, sr. Alberto Nunes de Oliveira. Em seguida foi lido o termo de posse da nova directoria, commissões e terço do Conselho Supremo, e procedeu-se a chamada dos senhores directores, membros das commissões e conselheiros, os quaes, á medida que foram chamados, assignaram o respectivo termo de posse. Falou ainda na solennidade, o sr. tenente Eduardo Magalhães, que tratou da personalidade do sr. dr. Joaquim Rodrigues Neves, cujo retrato inaugurou. Ao dr. Joaquim Rodrigues Neves, a Associação prestou mais uma homenagem, conferindo-lhe o titulo de socio bemfeitor. Falaram ainda diversos oradores como representantes de diversas co-irmãs, tendo sido encerrada a solennidade, ás vinte e tres horas, pelo presidente, que, em ligeira allocução, declarou inaugurada a nova séde. Seguiu-se a festa que foi abrilhantada pela presença de numerosas familias locaes, bem como pela musica do "Pery Jazz-Band", que tocou até ás cinco horas.

Durante a solennidade tocou a banda de musica dos alumnos da Escola 15 de Novembro, gentilmente cedida pelo sr. Nogueira Perdigão, director.

DIARIO CARIOCA

Propriedade da S. A. DIARIO CARIOCA

DIRECTORES:

Horacio de Carvalho Junior
J. B. Martins Guimarães

CHEFE DA REDACÇÃO

Danton Jobim

SECRETARIO DA REDACÇÃO

Americo Palha

EXPEDIENTE:

Endereço telegraphico: DIARIO CARIOCA — Telephones: Direcção: 2-3035, Administração: 2-3018, Redacção: 2-1550 e 2-2922, Officinas: 2-0824, Assignaturas: 2-3023, Gravador: 2-1785

ASSIGNATURAS:

Para o exterior:		Para o Brasil:	
Anno	80$000	Anno	50$000
Semestre	45$000	Semestre	30$000

Venda avulsa: Capital 100 rs.—Interior 200 rs. Aos domingos 200 rs. — Interior 300 rs.

São cobradores autorizados os srs. Lourenço Amaral e J. T. de Carvalho.

SUCCURSAL EM S. PAULO:

Director: José Carlos de Affonseca — Rua S. Bento, 49-Sob., sala, 62-63.

CORRESPONDENCIA:

Toda a correspondencia com valor ou sobre assumptos que entendam com assignaturas, remessa de jornal, publicidade retribuida e outros de interesse da administração deve ser dirigida ao gerente do DIARIO CARIOCA.

INSPECTOR VIAJANTE DO "DIARIO CARIOCA"

Em serviço de inspecção do DIARIO CARIOCA, percorre os Estados do Rio de Janeiro Espirito Santo e Minas Geraes, o sr. Romualdo Perrota.

AOS NOSSOS ASSIGNANTES

Avisamos que o sr. Antonio Cardoso é nosso inspector viajante na Baixada Fluminense.

ESTILO PESSOAL...

Si V. S. prefere que suas roupas tenham um cunho pessoal, mande-as fazer, sob-medida, na Secção de Alfaiataria da

A EXPOSIÇÃO

Grande variedade de tecidos inglezes. Habilissimos contra-mestres e preços baratissimos.

Compre diariamente na

A EXPOSIÇÃO

tudo que precisar.

Pague depois pelo

CREDIARIO

Patente 36.546 da

A EXPOSIÇÃO

o grande "magazin" do coração da cidade; AVENIDA, ESQ. S. JOSÉ

A MUDANÇA DA CAPITAL

ACTIVA-SE na Commissão dos 26, na Constituinte, o movimento de adhesões á emenda Solano da Cunha referente á transferencia da capital da Republica para Petropolis.

O curioso é que a essa emenda se mostram sympathicos não poucos dos que affirmam bater-se pela autonomia do Districto Federal, isto é, pela elevação do Districto á categoria de Estado da União.

Ora, pela emenda do illustre deputado pernambucano, transferida que seja a capital para a serra, o Districto Federal ficará sendo uma sorte de suburbio de Petropolis...

Assim, o Rio perderia a sua qualidade de metropole nacional e não teria autonomia alguma. Será crivel que não o tenham comprehendido os autonomistas?

Nós concordariamos plenamente — em these, é claro — com a mudança para a cidade serrana, desde que, com isso, nenhuma alteração soffresse a carta geographico-politica do Estado do Rio.

Admittamos que todos concordassem com a escôlha de Petropolis: o governo nacional lá se installaria sem pretensões, e o Estado do Rio haveria de ter grande honra em ser o seu hospedeiro.

De outro modo, não. Mutilando, desmembrando o territorio fluminense, não, não de maneira nenhuma.

E até, franqueza, não sabemos como se possa patrocinar semelhante idéa. Estamos ouvindo a grita ensurdecedora, os protestos energicos e retumbantes da gente de Blumenau deante do seccionamento de dois districtos desse municipio catharinense para serem convertidos em municipios novos.

E tudo dentro do mesmo Estado! Estamos vendo o projecto de Constituição reconhecer que o Amazonas perdeu o Acre por espoliação federal e mandando que a União indemnize o Estado.

Pois é neste momento que se pretende desarticular, desmembrar, espoliar o Estado do Rio?! E' um tanto esquisito...

O TEMPO

Districto Federal e Nictheroy — Tempo: bom, com nebulosidade forte a principio. Temperatura: estavel á noite e em elevação de dia. Ventos: predominarão os de sueste a nordeste.

Estado do Rio de Janeiro — Tempo: bom, com nebulosidade forte a principio, salvo a leste, onde de instavel sujeito a chuvas, passará a bom. Temperatura: estavel á noite e em elevação de dia, salvo a léste, onde se manterá estavel, todo o periodo.

Trajecto Rodoviario Rio-S. Paulo — Tempo: em geral instavel. Temperatura: estavel á noite e em elevação de dia. Ventos: de sueste a nordeste, frescos.

A MULHER E AS ARMAS

AS leaderes feministas agitam-se, para conseguir que não figure na nova Constituição dispositivo algum obrigando a mulher a fazer serviço militar.

Com esse objectivo, as leaderes alludidas andam assediando na Assembléa os relatores da commissão dos 26, os quaes, por certo, nunca se viram tão amavelmente requestados pelo sexo gentil.

A pretensão das distinctas damas é razoavel. E no fim de contas, comprehende-se que as mulheres desalojem os homens dos empregos publicos, commerciaes e industriaes; o que não se comprehende, porém, é que ellas se associem aos homens para eventualmente, com elles, defenderem a Patria de armas na linda mão.

Feminismo é sabidamente exclusão do masculinismo, mas até onde começa a obrigação da carabina. Isso de lutar no campo de batalha é com Adão.

Eva reserva-se para a suavidade da sinecura, do bom osso tranquillo e seguro, garantido, aliás, pela galante capitulação do sexo opposto.

Está certo. Liberte-se, portanto, da metralhadora a mulher fraca, que o feminismo faz forte, temivel e vencedora.

UM MAGISTRADO

O Supremo Tribunal Federal, com a aposentadoria do ministro Firmino Whitacker, perdeu uma das suas grandes figuras. Entretanto, o sentimento de tristeza que se apoderou dos membros daquelle Tribunal com o afastamento do companheiro illustre, foi compensada com uma substituição honrosa. O chefe do Governo Provisorio preencheu a vaga, nomeando o desembargador Ataulpho de Paiva.

Poderia o sr. Getulio Vargas escolher o substituto do sr. Firmino Whitacker entre figuras amigas da situação, credoras de recompensas por serviços politicos, figuras essas que o chefe do governo poderia encontrar, facilmente, não apenas fóra da magistratura, mas até dentro das suas fileiras.

Na Velha Republica era costume dos governos empurrar pela porta do Supremo, juizes politicos ou juristas partidarios, premiando-lhes assim as accommodações lucrativas ou a cortezania reaccionaria. Felizmente, o sr. Getulio Vargas — que tambem foi da Velha Republica, mas não herdou os seus grandes defeitos — deixou-se inspirar pelo bom senso. A nomeação do sr. Ataulpho de Paiva para a mais alta Côrte de Justiça attendeu, perfeitamente ás nossas aspirações de justiça, por se tratar de uma figura de rectilineas altitudes e de clarissimas virtudes.

A Justiça do Brasil viveu sempre aos trambolhões. Muitas vezes arrastada pelo lamaçal das degradações. Outras sacrificada aos caprichos da politicagem. E em todo esse scenario de miserias porém, dois quadros nos enchiam de uma tristeza profundissima: o massacre dos direitos humanos e a decadencia moral de certos magistrados.

A licção rigorosa dos factos e a tenacidade dos que procuraram corrigir esses attentados monstruosos da nossa corrupção moral, foram tornando o ambiente mais limpo e mais sereno. Já se comprehende, hoje, que o juiz não pode e não deve ter ligações politicas. A noção de dignidade do magistrado está unida, intimamente, á affirmação da dignidade nacional. Paiz sem justiça e sem juizes é orgão moribundo, que representa, no mundo, o rabutalho da civilização.

O sr. Ataulpho de Paiva tem um passado que o destaca. Não é um servidor da justiça que tivesse subido pelas injuncções politicas. E' um magistrado que se elevou pelo saber, pela cultura, pelas virtudes e pela rectidão das suas sentenças. Juiz, nunca deu um voto de perseguição para tirar "seu quinhão de vingança". Foi sempre um juiz liberal que jámais vacillou no cumprimento do dever, sem ser carrasco, sem ser mesquinho e sem manchar a limpidez da sua toga.

A estrada que seguiu, até o dia de hoje, foi semeada de espinhos e de cardos. Feriu os pés e nunca amaldiçoou a carreira que abraça.

O acto do Governo Provisorio veiu completar a aureola que circumda o seu nome por tantos titulos querido e illustre.

AMERICO PALHA

A Gloria de Pafuncio e a Recompensa da Patria

HUMBERTO DE CAMPOS

O **Diario da Noite**, em artigo assignado por um dos seus directores, commentou, ha dois ou trez dias, a resolução, tomada pelo Thesouro, de não pagar aos substitutos, interinos, dos funccionarios publicos actualmente com assento na Assembléa Nacional Constituinte, sinão a gratificação do cargo, que corresponde, precisamente, a um terço dos vencimentos. O deputado, no exercicio do seu mandato, nada está recebendo, alem do subsidio. Acha, por isso, o jornalista, que o individuo nomeado para desempenhar as funcções que o deputado exercia como funccionario, e que não faz parte do quadro da mesma repartição, deve receber, integralmente, a importancia que lhe a elle compete. E como assim não está acontecendo, entende aquelle homem de imprensa que se trata de um erro da administração.

Essa interpretação dada a um decreto do Chefe do Governo Provisorio é, segundo me disseram, verdadeira. Não obstante isso, eu não a tomaria para objecto de uma chronica, si não fossem os seus effeitos desastrosos na vida privada do mais antigo dos meus companheiros de infancia, e que é, hoje, por identidade de destinos, meu collega de imprensa e meu obscuro companheiro de sonho e de letras. Quero referir-me, em summa, ao escritor, e jornalista, Pafuncio Felix da Felicidade Fernandes, membro, como eu, da Academia Brasileira de Letras.

Pafuncio Felix da Felicidade Fernandes não é, sabem-no todos, um grande espirito. Não inventou o processo de apanhar peixe com anzol sem barbela, nem escreveu obras que emocionassem os seus contemporaneos. Mas foi considerado, sempre, um homem de bom senso e de boa conducta, um amigo da leitura e da ordem, e, sobretudo, um sujeito implacavelmente torturado pelo Destino. Gastou os olhos, lendo, com vontade de apprender. E chegou á velhice na pobreza, mas sem invejar os ricos nem lisonjear os poderosos. E via decorrer, assim, a sua vida de luctas, mas organizada, quando, algumas semanas após a installação da Constituinte, um amigo que tem no governo, e que é uma das mais bellas almas do mundo, o chamou ao telephone:

— Pafuncio? E's tu'? Um abraço, e alviçaras!

— Por que, meu velho?

— Acabas de ser nomeado director da "Casa de Evaristo da Veiga"! Todos nós, teus amigos, estamos contentissimos. O ordenado é de um conto e seiscentos por mez. Agora, podes descansar um pouco os teus olhos, devorados pelo trabalho, e cuidar da tua saude...

Pafuncio quasi não poude agradecer. A emoção poz as duas mãos no seu peito, espremendo-lhe o coração. Duas lagrimas de reconhecimento lhe subiram aos olhos quasi mortos. E foi sob a pressão desse sentimento que pediu ao seu amigo agradecesse aos que lhe haviam feito aquelle beneficio, que era, quasi, uma esmola de fim de vida.

— Nada! — respondeu-lhe o outro. — Isso é apenas uma recompensa da Patria á tua gloria!

Pafuncio não acredita muito na sua gloria. Si ella existe, tem sido, como na canção carnavalesca de 1934, "capital que não rende juro". Fez, porém, um esforço, e concedeu em reconhecer que, sinão em merecimentos e trabalhos, pelo menos em soffrimentos, havia merecido aquella honra, que outros haviam recebido sem isso. A' noite, á hora do jantar, communicou, a voz tremula, o acontecimento á familia. E pediu a esta que se puzesse de pé, e rezasse, mentalmente, um Padre-Nosso pela felicidade do Governo Provisorio. Em seguida, para festejar pantagruelicamente o succedido, mandou vir da confeitaria proxima duas latas de sardinhas, um queijo, e seis garrafas de guaraná. E prometteu, para commemorar a entrada da fortuna na sua casa, um presente a cada filho, os quaes foram, effectivamente, comprados a prestações no outro dia, em um vendedor ambulante, mediante a contribuição mensal de quarenta e cinco mil reis.

No dia seguinte, a imprensa, unanime, noticiava a nomeação de Pafuncio para director da "Casa de Evaristo". E os louvores eram derramados, não só a Pafuncio, que ia, agora, viver cercado de conforto, como ao Governo, que mostrava, auxiliando um trabalhador gravemente enfermo, tamanho interesse pelo destino das letras nacionaes. Algumas folhas, mais minuciosas na informação, contavam o que era a "Casa de Evaristo", e a sorte que a aguardava, com a nomeação de Pafuncio. A "Casa de Evaristo" pertencera a Evaristo Ferreira da Veiga, tendo sido adquirida pelo Governo, com os livros que haviam pertencido ao grande jornalista da Independencia. Ficava para os lados da Gavea, no centro de uma chacara, na qual Pafuncio passaria a viver como um principe. Não pagaria moradia. Não pagaria hortaliças nem frutas. E teria, ainda, um conto e seiscentos mil reis por mez.

— Que camarada feliz, o Pafuncio! — comentavam uns.

— Agora, com certeza, elle deixará a imprensa, e, no meio dos livros do Evaristo, sem preoccupações com a vida, passará a escrever obras de folego! — observavam outros.

O radio levou a noticia aos pontos mais remotos do paiz. O telegrapho e os jornaes secundaram-no. E os telegrammas, as cartas, os cartões de parabens, encheram a mesa de Pafuncio, o trabalhador desventurado, que passava a ser, de repente, para todo o mundo, o homem mais venturoso da terra.

Pafuncio Felix da Felicidade Fernandes tomou posse do cargo. Por conta do conto e seiscentos de cada mez, mandou fazer dois ternos de verão. Tendo de ir diariamente occupar o seu pôsto na "Casa de Evaristo", e não podendo locomover-se, em consequencia dos seus padecimentos, contractou um "chauffeur" para leval-o e trazel-o, por 300$000 por mez. E foi, na manhã seguinte, solennemente, exercer as suas funcções. Chegando á Gavea, perguntou ao encarregado:

— E' certo, como se diz, que os outros directores moravam aqui?

O homem espantou-se:

— Aqui? Onde? Não, senhor. Aqui nunca morou ninguem, nem de graça, nem pagando. Eu mesmo, que sou obrigado a vigiar a casa durante a noite, e moro alli no quintal, sou descontado em folha todos os mezes!

E o gabinete do director, onde é?

O encarregado levou Pafuncio para fora da casa. No quintal, em um pequeno galpão cimentado, parou.

— E' aqui?

— Aqui? Que era isto aqui, no tempo de Evaristo?

— Antigamente, aqui, era a cocheira. Mas, ultimamente, tem funccionado aqui o gabinete do director.

A datar desse dia, a campainha da casa modesta em que mora Pafuncio não teve mais descanso. A todo momento chegava gente. Uma das primeiras visitas foi a do proprietario:

— Vim trazer-lhe os meus parabens, pela sua nomeação para a "Casa de Evaristo". Vê-se que o Brasil não deixa ao desamparo os seus filhos illustres...

— Sim, sr. Jacob; mas é apenas uma interinidade...

— Mas, uma interinidade que póde durar. E, uma vez que o Doutor melhorou de situação, vim communicar-lhe o augmento do aluguel. Que é mais cem mil reis por mez, para quem passou a ganhar um conto e seiscentos?

— Está bem. Mas, a contar do mez vindouro.

— Está muito bem. Até para o mez.

Jornalista, Pafuncio recebia gratuitamente diversos jornaes da cidade. Dois dias depois da sua nomeação, não recebeu mais nenhum. No terceiro dia, choveram as cartas dos gerentes: "Sendo, como V. S. não ignora, muito precaria a situação das empresas jornalisticas, e havendo V. S. sido nomeado para um cargo fartamente remunerado, communicamos a suspensão da remessa gratuita da nossa folha, e que inscrevemos o nome de V. S. na lista dos nossos asignantes, com a contribuição de 80$000 por anno, que será procurada pelo nosso cobrador." Senhoras começaram a procural-o para a passagem de bilhetes de beneficio:

— Apenas vinte mil reis, Doutor! Que é isso, para quem ganha um conto e seiscentos por mez?

Chegou o fim do mez. Pafuncio mandou fazer a folha de pagamento da sua repartição, e remetteu-a para o Thesouro. Dois dias depois, tomou um automovel, rumo da Avenida Passos. Ia receber um conto de reis, correspondente a vinte dias do mez. Salta. Encaminha-se para o "guichet". O funccionario apresenta-lhe o talão.

— Como? Apenas cento e quarenta mil reis? Mesmo com desconto de sello eu devia ter pelo menos oitocentos e cincoenta mil reis. Eu ganho um conto e seiscentos!

— Um conto e seiscentos? Isso é o que o senhor pensa! O senhor vae perceber unicamente um terço dos vencimentos do cargo todos os mezes. Com os descontos, no maximo uns quatrocentos e cincoenta mil reis.

— O effectivo está ganhando alguma cousa?

— Não, senhor.

— Para quem ficam, então, os dois terços?

— Para o Thesouro. São ordens!

Pafuncio correu para casa. A' porta, sabendo que era o dia em que elle recebia a "bolada", esperavam-no varias pessoas com rifas e subscripções. Dois credores que se haviam esquecido delle desde outubro de 1930, por occasião da Revolução, lá estavam com as velhas contas.

— Meus amigos, — tentou Pafuncio, — eu não ganho um conto e seiscentos: ganho apenas quatrocentos e cincoenta mil reis, que dão, unicamente, para o automovel que me conduz á "Casa de Evaristo"!

Um sorriso de ironia franziu todos os labios. Um dos credores, porém, não se conteve:

— O senhor não querendo pagar, não pague; mas não venha para cá dizendo que está ganhando só isso. Todos sabem que o senhor recebe por mez um conto e seiscentos! Quer ser caloteiro, seja; mas não queira fazer os outros de bôbo!

A' tarde, veio o "chauffeur" receber as viagens do carro. Veio a conta das sardinhas, do queijo, do guaraná. Veio o alfaiate, com a conta dos ternos. O homem da prestação trouxe o talãosinho dos presentes que Pafuncio comprou para os filhos, commemorando a sua nomeação. E elle, com cento e quarenta mil reis para pagar tudo aquillo!...

No segundo mez, foi a situação aggravada com o augmento do aluguel, com os recibos de assignatura dos jornaes, com as cartas pedindo dinheiro. Pafuncio, cujos males se aggravaram com a decepção, chamou os medicos. E estes declararam, depois de examinal-o:

— O senhor precisa entrar para uma Casa de Saude. Urge uma operação.

— Tambem isso?

— E' verdade. O senhor está, hoje, em melhores condições financeiras. Pode descansar, e operar-se. Não está ganhando, agora, um conto e seiscentos?

E foi isso que, até agora, lucrou Pafuncio com a "recompensa da Patria á sua gloria", com a interpretação que o Thesouro deu, á lei que regula as substituições internas nos termos a que se referia ha dois ou trez dias o **Diario da Noite**. Ante-hontem estive na sua casa. Encontrei-o acabrunhadissimo, e resolvido a apurar, para a vingança conveniente, quem foi que descobriu que elle era "gloria nacional", para ser "recompensado" dessa maneira. Fallava em suicidio. Procurei dissuadil-o.

— Você precisa viver, Pafuncio! — disse-lhe.

— Viver? Eu? Para que?

— Ora, para que!?...

E como elle me olhasse, esperando a resposta, desatei a rir:

— Para ver, homem de Deus, até onde o Destino e os homens querem pilheriar com você!...

Pafuncio riu commigo. Mas, que mania tem elle, de rir, enxugando os olhos?!...

A Equitativa
Seguros de Vida
Avenida Rio Branco, 125

VIDA MUNDANA

QUE LONGA VIAGEM!

Xavier de Maistre escreveu a "Viagem em redor do meu quarto". Este cavalheiro está fazendo a viagem ao redor dos seus proprios nervos. A insomnia não lhe permitte chegar ao termo da viagem... Um comprimido de ADALINA lhe fará bem, dando-se um somno calmo e reparador.

ADALINA BAYER

ANNIVERSARIOS

Fazem annos hoje:

As senhorinhas — Helma Gonçalves; Lucia Ribeiro; Clotildes de Barros Pimentel; Conceição Fellsbello Freire e Emilia Bomfim.

As senhoras — Ivetta Ribeiro, brilhante escriptora e directora da revista "Brasil Feminino"; Izabel Poggy de Figueiredo; Dulce Carvalho e Ernestina de Freitas Regis.

Os senhores — Drs. Oscar de Souza Leite; Olegario Tavares; Mario Ferreira; coronel Alfredo José Abrantes; commandante Benedicto Leal e o menino Darcy, filho do dr. Olegario de Azevedo.

— **Carlos Alberto Abreu** — Faz annos hoje o nosso collega de imprensa Carlos Alberto Abreu.

Hilda Gomes do Amaral

Transcorre hoje a data natalicia da interessante menina Hilda, filha do sr. Alvaro do Amaral, do nosso alto commercio e de sua digna consorte d. Maria Gomes do Amaral.

— Completa, hoje, 5 annos, a gentil menina Helenita, filha do sr. Dardeau de Albuquerque e de sua exma. esposa d. Antonietta Ruiz de Albuquerque.

Na residencia do anniversariante, á rua Paulo Barreto n. 61 haverá uma reunião em regosijo pela data. E' a menina Helenita neta do escrivão do 4º districto policial, Dilermando de Albuquerque, e afilhada do casal dr. Lassance Cunha.

FESTAS

Tijuca Tennis Club — O Tijuca Tennis Club, continuando o seu programma social deste mez, fará realizar no proximo domingo 11, mais uma domingueira, esta em homenagem ao Club de Regatas Botafogo e Icarahy Praia Club. A "American Jazz" dará inicio ás dansas, ás 21 horas, terminando ás 23.

A entrada, de accordo com os estatutos será feita com o recibo n. 3, de março corrente e a carteira social. O cobrador estará na porta á disposição dos srs. associados

— **Botafogo F. Club** — Realiza-se esta noite, no salão de festas do Botafogo F. Club a primeira reunião social deste mez, com a realização de uma interessante sessão de cinema, para a qual foi escolhido o seguinte programma: Metrotone News. E o mundo marcha... em 13 partes, com Dorothy Jordan e Robert Young. A sessão começará ás 21 horas e os socios entrarão na fórma dos estatutos.

— **Combinado Benjamin Constant** — No proximo dia 10, o Combinado Benjamin Constant, reiniciará a sua actividade mundana, realizando a sua festa mensal, em regosijo ao natal de um de seus mais valiosos ornamentos, a senhorinha Maria Limongi.

Para essa festividade que se effectuará no palacete de residencia do dr. Francisco Limongi Filho, á rua das Laranjeiras, 192, não haverá convites.

Traje de passeio.

ALMOÇOS

Dr. Leonidio Ribeiro — Realiza-se amanhã, quinta-feira, ás 12 1|2 horas, no Automovel Club por iniciativa dos deputados Alcantara Machado, Pacheco e Silva, prof. Afranio Peixoto, e Levy Carneiro, o almoço offerecido ao dr. Leonidio Ribeiro, para commemorar o brilhante resultado do seu concurso á livre docencia da cadeira de Medicina Legal, da Faculdade de Direito da Universidade do Rio de Janeiro.

Fará o discurso o prof. Alcantara Machado sendo a festa presidida pelo prof. Miguel Couto, [illegible] cap. Filinto Müller, chefe de policia, e o seu secretario dr. Israel Souto, director de publicidade da policia.

As listas de adhesões que se encontram nas casas Moreno, e na Casa Buffoni, na Avenida Rio Branco, e na portaria do "Jornal do Commercio" com o sr. Adão, accusam já as seguintes assignaturas:

Professores Clementino Fraga, Alcantara Machado, Afranio Peixoto, Augusto Paulino, Rocha Vaz, Brandão Filho, Austregesilo; drs. Carlota Pereira de Queiroz; drs. Paulo [illegible], Murillo Campos e Mario Bulhões Pedreira; prof. Henrique Roxo; drs. Arthur Ramos, Genival Londres, Aluizio de Paula, Waldomiro Pires, Pacheco Silva, Aluizio Filho, Luiz de Paula, Frederico Eyer, Ulysses Vianna, Clovis D. Abranches, Raul A. Magalhães, Roberto Lyra, Fernando Paulino, Augusto Paulino Filho, Renato Pacheco, Rogerio Coelho Barbosa Vianna, Mario Kroff, Moraes Coutinho, J. A. Lopes Braga, Helion Povoa, Lino Moreira e Levy Carneiro.

VISITAS

O instructor do Tijuca, sr. M. R. Santos acompanhado dos drs. Villela Pedras, Alfredo Botafogo e exma. familia e toda a petizada que pratica gymnastica no Club, visitaram hontem, no navio "Norfolk", da Marinha de Guerra Ingleza, ora surto em nosso porto.

O encarregado da Secção de Esportes da navo ingleza, sr. Johnson, de boa vontade acompanhou os "tijucanos" por todos os recantos do navio, o que muito concorreu para o encanto da visita.

EM ACÇÃO DE GRAÇAS

Sr. Alvaro do Amaral-D. Maria Gomes do Amaral — A data de hoje é duplamente festiva para o lar honrado do sr. Alvaro do Amaral e de sua esposa d. Maria Gomes do Amaral. E' que se commemora ali o 3º anniversario nupcial do estimado casal, ao mesmo tempo que se festeja o anniversario da interessante menina filhinha do casal.

Na egreja de S. Antonio, será rezada, hoje, missa em acção de graças pelo restabelecimento da jovenzinha anniversariante e á noite haverá uma festa intima na residencia do sr. e sra. Amaral, offerecida ás pessoas de suas relações de amizade.

VIAJANTES

— Parte hoje para Bagé a bordo do "Araraquara", o capitão Paulo Sarmento, distincto official do nosso Exercito.

RADIO

IRRADIAÇÕES DE HOJE

CARMEN MIRANDA

A fama nem sempre é um bem. Carmen Miranda por exemplo, é uma victima dessa maneira de consagração prematura. Ninguem, como ella, enche de maior alegria, empresta mais vida, dá mais expressão ao samba carioca que essa figura graciosa, hontem no palco e hoje no microphone, fazendo successo. Comprehende-se. Carmen Miranda surgiu numa época que calhou em cheio para seu triumpho. Graciosa, elegante, communicativa, quem como ella seria capaz de cantar "Tá... Hi..." ou "Sou brasileira"? Quem? O samba carioca tem modalidade ou rythmo differente do samba puramente tradicional do Brasil. Um é a estilização, emquanto o outro é a barbarie, sem perder o mesmo sentido. Naquelle Carmen Miranda é rainha. Seu erro, senão o erro dos que a consagraram foi a compreensão de que se faz artista sem cultura. Não basta, porém, a intelligencia. Esta é muito, mas aquella é que é tudo. Felizmente, só papagaio velho é que não aprende a falar... — PIAGRINO.

RADIO-RIO

8 horas e 30 minutos — Hora Certa. Jornal da Manhã. Noticias e Commentarios. Ephemerides Brasileiras do Barão do Rio Branco.

12 horas — Hora Certa. Jornal do Meio Dia. Supplemento musical.

17 horas — Hora Certa. Jornal da Tarde. Supplemento musical. Quarto de Hora Infantil, por Tia Beatriz.

18 horas — Previsão do Tempo. Discos variados.

18 horas e 45 minutos ás 19 horas — Quarto de Hora do Commissão Radio Educativa da C. B. R.

19 horas — Hora Certa. Jornal da Noite. Supplemento musical.

21 horas — Musica no Studio da Radio Sociedade do Rio de Janeiro.

RADIO EDUCADORA DO BRASIL

Das 14 ás 15 horas — Discos.

Das 18 ás 18.45 horas — Discos — Boletim do tempo.

Das 18.45 ás 19 horas — Quarto de hora Educativo da C. B. R.

Das 19.45 em deante — Transmissão de discos seleccionados. — Notas de interesse geral.

RADIO CRUZEIRO DO SUL DO RIO DE JANEIRO

Das 20 ás 21 horas — Programma de discos variados.

Das 21 ás 22 horas — Programma da Rêde Verde e Amarella, executado no Studio de S. Paulo P. R. B. 6, estação chave.

RADIO SOCIEDADE MAYRINK VEIGA

Das 6.30 ás 8.45 — Tres aulas de gymnastica com musica. As duas primeiras aulas são dirigidas pelo professor Oswaldo Diniz Magalhães. A terceira é dirigida pelo professor Silas Raeder.

Das 11 ás 13 horas — Programma das Donas de Casa.

Das 15 ás 16 horas — Discos escolhidos.

Das 18 ás 18.45 — Discos variados.

Das 18.45 ás 19 horas — Quarto de hora Educativo da Confederação Brasileira de Radiodifusão.

Das 19 ás 20 horas — Discos escolhidos.

Das 20 ás 20.30 horas — Orchestra Hungara Danubio Azul e Aurora Miranda com sambas.

Das 20.30 ás 21 horas — João Petra de Barros com suas criações. Lazzybones com melodias americanas — Orthestra Hungara Danubio Azul.

A's 21 horas — Chronica da cidade.

Das 21 ás 21.15 — Canções por Madelú Assis.

Das 21.15 ás 21.30 — Fernando de Castro Barbosa — Orchestra de Danças de Napoleão Tavares.

Das 21.30 ás 21.45 — Aurora Miranda e Orchestra Regional.

Das 21.45 ás 22 horas — Lazzybones e Madelú Assis.

A's 22 horas — Um pouco de bom humor.

Das 22 ás 22.15 horas — Fernando de Castro Barbosa.

Das 22.15 ás 22.30 horas — João Petra de Barros com suas criações. Orchestra de Salão.

Das 22.30 ás 24 horas — Desfile dos astros da PRA-9.

A's 23 horas — Commentarios do observador da PRA-9, dentro da Assembléa Nacional Constituinte.

RADIO PHILIPPS DO BRASIL

Das 10 ás 12 horas — Discos.

Das 13 ás 14 horas — Discos escolhidos.

Das 18 ás 18.45 horas — Discos seleccionados.

Das 18.45 ás 19 horas — Quarto de Hora da C. B. R.

Das 19 ás 20.30 horas — Discos especiaes.

Das 20.30 em deante — Programma "Horas do Outro Mundo".

RADIO CLUB DO BRASIL

7.45 horas — Edição matutina da "A Voz do Brasil". discos seleccionados.

12 horas — Discos variados.

13.15 — "Momento Feminino", sob a direcção de Madame Sibila.

13.45 horas — Discos variados.

16 horas — Edição vespertina da "A Voz d oBrasil".

18.45 horas — Quarto de hora da C. B. R.

19 horas — Programma do Trio Argentino.

19.45 horas — Programma de Luiz Americano.

19.30 horas — Programma do Trio Argentino.

19.45 horas — Programma de chôros, por Luiz Americano.

20 horas — Programma de confiança "Cafiaspirina".

21 horas — "A Voz do Brasil", o jornal-falado de PRA-3, sob a direcção do dr. Elba Dias, em ondas médias e curtas, simultaneamente, pelas estações Radio Club do Brasil, Radio Internacional, Radio Club de Pernambuco, Radio Club de Sorocaba e Radio Commercial da Bahia.

21.30 horas — Programma de trechos de operetas.

22.30 horas — Musica dansante, irradiada directamente do Grill-Room do Copacabana.

Acaba de ser conhecido o resultado do concurso de scketsh do Radio Club do Brasil.

A commissão julgadora do referido concurso, composta dos escriptores Berillo Neves Marques Pinheiro e C. da Veiga Lima, escolheu os seguintes trabalhos.

1º — Minha sogra voltou (Columbano), pseudonymo de Heitor Modesto.

2º — Golpe certo (Antero), pseudonymo de Renato Lacerda.

3º — Eu, Tu e um beijo... de Cyro Ribeiro.

Como nenhum dos trabalhos merecesse o primeiro logar, premio de 1:000$, a commissão resolveu dividir os premios da seguinte maneira: 2º logar, Heitor Modeseto, 500$; 3º logar, Renato Lacerda e Cyro Ribeiro, 250$, divididos entre os dois concurrentes.

Os premiados são nomes conhecidos do publico. Heitor Modesto é o autor da peça "Bôa Mamãe", representada com successo em theatros desta capital, do Norte e do Sul do paiz. "Bôa Mamãe" acaba de ser posta á venda, editada pela Sociedade Brasileir de Autores Thetraes de que faz parte seu autor como socio effectivo.

Renato Lacerda, socio effectivo da S. B. A. T., autor de paças theatraes e varios manologos é elemento muito conhecido nos studios de radio, onde tem trabalhado, na Radio Educadora, programma Lamounier e do tenor Machado del Negri. E' na Radio Mayrink Veiga, Esplendido Programma, ao lado de Valdo Abreu, em cujo programma fez irradiar o seu seketsh "Um domingo estragado", de grandes qualidades radiophonicas, pois que se baseia em imitações de ruidos e vozes de animaes, imitações essas executadas com grande maestria pelo amador theatral Luiz Galliac.

PROGRAMMA DE CONFIANÇA

CAFIASPIRINA

Hoje das 8 ás 9 da noite o Radio Club do Brasil, PRA 3 irradiará o "Programma de Confiança Capiaspirina", de musicas escolhidas, executadas pela orchestra do Radio Club.

Entre a primeira e a segunda parte do programma, das 8,30 ás 8,40, o escriptor Bastos Tigre fará uma palestra humoristica sobre o thema "A disciplina brasileira".

RADIO OFFICINA AVILA
concertos de radios; automovel proprio para attender dia e noite — Tel. 2-9128
RUA REZENDE, 70

RADIO Em prestações Sem fiador
242—RUA S. PEDRO—242

VITALUX
LIMPA VIDROS E METAES FINOS
Producto nacional

TOURING CLUB DO BRASIL

O RELATORIO DO DEPARTAMENTO JUDICIARIO RELATIVO A 1933

O relatorio do Departamento de Assistencia Judiciaria do Touring Club do Brasil, apresentado em uma das ultimas reuniões de directoria dessa instituição, revela, de maneira eloquente, a benemerencia desses serviços, bem assim como sua efficaz e modelar organização.

Por elle se verifica que, no anno de 1933, o alludido departamento teve que attender a 68 processos, os quaes, reunidos a 36 do anno anterior sommam 104 processos no periodo 1932-1933. Dos 68 casos relativos ao anno proximo passado, 18 tiveram a sua solução no proprio Districto Federal, 24 foram a juizo, sendo archivados a requerimento do ministerio publico, e apenas sete foram levados a processo, sendo, porem, os socios absolvidos no final dos trabalhos. Na data da apresentação do relatorio, 18 ainda se encontravam em andamento, não tendo, porem, havido até aquelle momento, uma unica condemnação de de associação do Touring Club. O Departamento Judiciario do Touring Club do Brasil, ao mesmo tempo que collabora com a justiça publica no esclarecimento dos casos em que se acham implicados socios do Touring Club, presta, a estes, uma carinhosa, vigilante e confortadora assistencia, afastando desde modo um dos inconvenientes que mais entravam o desenvolvimento do automobilismo nos grandes centros, como o Rio.

Como factor moral, de absoluta confiança para os nossos automobilistos amadores, o Departamento de Assistencia Judiciaria do Touring Club é, pois, um apparelho de utilidade collectiva, que merece, por isso mesmo, a sympathia de todos os que encaram as asticas. do "volante", como um elemento de progresso e riqueza publicos.

Hoje em dia...

Não se curam mais as diarrhéas infantis com diétas excessivas, nem com xaropes e poções gomosas, mas sim com regime adequado e com medicamentos que combatem as fermentações, como o Eldoformio "Bayer" e os caseinatos de calcio.

Os primeiros cuidados medicos, segundo a medicina moderna, consistem em afastar as causas e em estabelecer um regime especial com pouca gordura e pouco assucar, sem enfraquecer o doentinho com dieta excessiva. O Eldoformio da Casa Bayer e os caseinatos serão os recursos complementares de grande valor, sobretudo para combater as dejecções liquidas e as fermentações.

Tambem nas diarrhéas dos adultos o Eldoformio é o medicamento de preferencia.

Approvado o Concurso Realizado Nos Correios do Paraná

O Director Geral dos Correios e Telegraphos, assignou hoje portaria approvando o concurso que, para inspectores de linhas de 3ª classe, se realizou na Directoria Regional dos Correios e Telegraphos do Paraná, com a seguinte classificaço: Manoel Ildefonso de Souza Martins 1º logar; 43,25 pontos e Walkyrio Seixas de Faria 2º logar 42,20 pontos.

MILHÕES DE SYPHILITICOS EXISTEM NO BRASIL

NÃO FAÇA ISSO!.. JA EXISTE O ELIXIR "914"

Cada quatro minutos a syphilis mata uma pessoa!! Dia a dia augmenta o numero...

E' um dever imperioso usar o

Elixir 914

No fim de 20 dias nota-se:

1.º — O sangue limpo de impurezas e bem estar geral.

2.º — Desapparecimento de Espinhas, Eczemas, Coceiras, Feridas e Boubas.

3.º — Desapparecimento completo do RHEUMATISMO, dores nos ossos e dores de cabeça, de fundo syphilitico.

4.º — Desapparecimento das manifestações syphiliticas e de todos os incommodos de fundo syphilitico.

5.º — O apparelho gastro intestinal perfeito, pois o "ELIXIR 914" não ataca o estomago e não contem iodureto.

E' o unico Depurativo que tem attestados dos Hospitaes, de especialistas dos Olhos e da Dyspepsia Syphilitica. — Licenciado pelo D. N. S. P.

Eminentes professores de medicina

Syphilis chronica

Reputo o ELIXIR "914" um optimo preparado e, conhecendo o seu valor therapeutico, tendo-o empregado em minha clinica, nos casos de molestias de origem syphilitica.

Assim sendo, tenho grande prazer attestando a excellencia do preparado em apreço, o qual rivaliza com vantagem aos similares estrangeiros.

(a) Dr. Miguel Sylvio Ribeiro.

Inofensivo á Infancia

O hermophenyl composto organometallico contém 40% de mercurio e é um excellente anti-syphilitico, de acção prompta e segura.

O ELIXIR "914" tendo por base o hermophenyl, mereceu desde logo a minha preferencia. Deixo affirmado aqui tambem que o ELIXIR "914" é perfeitamente tolerado pelas crianças.

(a) Dr. Lucas de Assumpção

Theatro

"Flores á Cunha" no Recreio

O Recreio hontem ficou superlotado com a récita de Alvaro Pinto e Mario Lago, autores da victoriosa revista "Flores á Cunha", os quaes receberam muitos parabens e presentes dos artistas e de amigos.

As manifestações recebidas pelos escriptores estreantes foram merecidas em vista do exito alcançado por "Flores á Cunha", uma revista alegre, leve e bem movimentada, alliando á uma linda fantasia a parte comica bem confeccionada.

Em "Flores á Cunha", Aracy Côrtes tem uma brilhantissima actuação em diversos papeis como sejam: um formidavel sapateado, um samba cheio de marcações requebradas, uma deliciosa canção, um fox endiabrado, e a nota frisante do seu successo: "Aracy Côrtes fadista", dez minutos de gargalhadas e agrado retumbante.

Hoje, repete-se "Flores á Cunha" em duas sessões, o que vale por dizer que serão mais duas enchentes para o Recreio.

Waldemar Silva fez annos hontem

Transcorreu hontem a data natalicia do prestigioso bilheteiro do theatro Casino Waldemar Silva.

A' noite em sua residencia Waldemar Silva offereceu aos seus amigos uma lauta mesa de doces. A seguir iniciou-se o baile com o concurso de uma das nossas melhores jazzes" até alta madrugada.

O commentario da noite

— Qual será a "Ultima loucura" do José Wanderley? indagava o De Chocolat ao Pacheco Filho.

E o autor de "Me leva meu bem" respondeu:

— E' levar outra comedia no Casino.

As primeiras de uma comedia interessantissima, no Casino

Deixará esta noite, definitivamente, o cartaz do theatro Casino a alegre comedia de José Wanderley, "Compra-se um marido", o primeiro successo ruidoso de Procopio, na sua brilhante temporada deste anno.

Amanhã, quinta-feira, 8, começarão ali as representações da comedia italiana de Aldo Benedetti, "Não te conheço mais", traduzida com muita felicidade por Joracy Camargo, o autor victorioso de "Deus lhe pague", o retumbante exito de 1933, e René de Castro.

E' uma comedia moderna e empolgante, com lindos dialogos e uma acção que prende a attenção de todos os espectadores.

Procopio, o idolo da cidade, incumbe-se de um papel magnifico, o de um medico especialista em enfermidades mentaes, que se vê seduzido por uma de suas clientes.

A comedia italiana obteve extraordinario successo quando representada em novembro do anno passado, em São Paulo, no theatro Boa Vista.

Esse exito, de certo, se reproduzirá aqui, pois, "Não te conheço mais" é uma comedia de situações interessantes, digna de ser admirada nos principaes centros de cultura, como, innegavelmente o é o Rio de Janeiro.

Caverna do Casino

Estreou hontem na Caverna do Casino a graciosa ballarina Olga, recentemente chegada de Porto Alegre. A apreciada casa de diversões tem se esforçado em apresentar aos seus frequentadores novidades.

O habil "cabaretier" que presentemente dirige a Caverna muito se tem esforçado para que as noitadas sejam coroadas de grande successo.

A orchestra eximia é dirigida por um habil e competente musicista executando todas as noites as ultimas novidades.

A Festa de Sabbado na "Casa do Sargento"

TOMARA' POSSE A PRIMEIRA DIRECTORIA ELEITA

Realizar-se-á, no proximo sabbado, dia 10 do corrente, ás 20 1|2 horas, na Casa do Sargento, a festa de posse da 1ª directoria eleita para o quadriennio 1934-1938.

Conforme tudo faz crer, pelas providencias que a administração da "Casa" tem tomado, será uma festa de cunho altamente elegante, como outras que essa instituição tem levado a effeito.

Após a posse da directoria, os sargentos prestarão uma homenagem a seus collegas da Policia Militar, recentemente promovidos, offerecendo-lhes uma farta mesa de doces e bebidas.

Uma excellente jazz tocará durante o baile que se seguirá á sessão solenne.

Estarão presentes á festa altas autoridades do paiz, sendo o traje exigido branco ou cinza para militares e branco, rigor para civis.

Os socios terão ingresso mediante a apresentação do recibo de fevereiro.

Um communicado do Departamento Nacional do Trabalho

AOS NEGOCIANTES E INTERESSADOS NO ESTADO DO RIO

O Serviço de Identificação Profissional do Departamento Nacional do Trabalho, communica aos interessados no Estado do Rio, que o sr. Carlos Magalhães, director thesoureiro de uma Sociedade que tem o nome de Estatistica Geral do Trabalho, não tem autoridade, competencia ou direito para regularizar livros ou nacionalizações de empregados, cobrando taxas ou outros quaesquer emolumentos.

Trata-se de um escriptorio particular, sem ligação com o Departamento.

E' pessoa extranha ao serviço, que age por conta propria e cujo trabalho não tem nenhuma valia, visto que ao mesmo fallece a competencia official.

O Departamento Nacional do Trabalho vae agir energicamente contra tal procedimento, usando dos meios legaes para punir os culpados.

TINTA BRASILIA
A MELHOR

Secção Economica do DIARIO CARIOCA
DIRECÇÃO: F. J. TEIXEIRA LEITE

Diario Economico

NOTA DO DIA:
OS EXTERTORES DA HYDRA

A prova de que a exploração dos serviços de bondes, energia electrica, gaz e telephones no Districto Federal é um verdadeiro Pactolo, reside no facto de que administrada por individuos de imbecilidade que toca ás raias de uma oitava maravilha do mundo, pode distribuir largos dividendos e accumular magnificas reservas.

Napoleão dizia que preferia cem vezes um ladrão, a um imbecil, porque a ratonice tem limites, emquanto que a imbecilidade não o tem.

Durante todo o tempo em que se travou o debate em torno da questão da quota ouro, não nos cansamos de advertir aos magnates da rua Larga que elles trilhavam um caminho errado e que seus escribas e porta-vozes tornavam a cada momento mais antipathica a indefensavel, a causa que contigencias pecuniarias lhes haviam feito abraçar. Nossas advertencias não foram escutadas, e durante mezes a fio o povo carioca gargalhou com as cretinices ejaculadas pela Publicidade da Light.

Extincta por decreto do Governo Provisorio a "quota ouro" no pagamento dos serviços publicos industriaes, os lamentaveis cavalheiros que superintendem os negocios da poderosa empresa canadense, não se deram por satisfeitos e continuaram a se atolar de uma maneira impressionante. Até o ultimo momento acreditavam elles que os milhões que accumularam á custa do suor e da miseria do povo, conseguissem operar milagres na obra de subornos e de corrupção.

Um dos directores da Light, conhecido por sua intemperança, ainda recentemente affirmava que ella possuia dinheiro sufficiente para comprar a consciencia de todos os homens publicos do Brasil. O pobre infeliz, com o cerebro corroido pelo excesso de libações, pensava talvez que todos os brasileiros fossem do seu quilate — sem brio e sem pudor.

A violencia que a Light tentou commetter contra o DIARIO CARIOCA na tarde de hontem, é a prova provada de que os seus directores perderam as estribeiras e entraram francamente no caminho dos desatinos. Podiamos ter ficado com lucros e vantagens do lado da Light, contra os interesses do povo carioca e os do Brasil. Tentativas de accommodação não faltaram, offertas mirificas nos foram por diversas e successivas vezes feitas pelos paus mandados da poderosa empresa. A todas ellas repellimos, porque um jornal como o DIARIO CARIOCA, que é uma tradição viva de dignidade e de coragem desassombrada, não se curva aos interesses materiaes.

Recebemos hontem o melhor de todos os attestados de nossa altivez e da independencia com que defendemos os interesses do Brasil contra as garras aduncas e dos appetites insaciaveis da famigerada empresa da rua Larga.

Se os lamentaveis individuos que dirigem a Light acreditavam nos prejudicar enganaram-se redondamente, porque engrandeceram o unico patrimonio de que somos ciosos — o patrimonio moral.

O povo carioca pode agora avaliar, com perfeito conhecimento de causa, quaes são os seus verdadeiros defensores, se nos do DIARIO CARIOCA ou se os porta-vozes do Departamento de Publicidade da Light.

* * *

O povo carioca tem como uma das marcas mais sympathicas e interessantes a vivacidade do espirito e a mordacidade com que fixa uma situação e critica uma attitude.

Populares que se agrupavam deante da nossa redacção não quizeram deixar fugir a occasião de fazer um delicioso deboche á Light e num cartaz prégado no buraco cavado pelos empregados que vinham cortar a luz e o gaz escreveram: "Aqui jaz a quota ouro".

A malicia popular tem toda a razão — a tentativa feita contra o DIARIO CARIOCA é o ultimo arranco da Light.

Em Prol da Avicultura Nacional

(Continuação)

DINAMARCA — 15% da producção mundial de ovos pertence a Dinamarca. Este pequeno, mais rico paiz, — cooperativista por excellencia, — exporta annualmente .... 900.000.000 de ovos frescos.

Quasi todo o commercio de productos avicola é feito nesse paiz pelas cooperativas avicolas.

Linder Sagen, no seu magnifico livro "Dinamarca Paiz Agricola", que todos os brasileiros deviam ler, escreveu á paginas 55 e 56, referindo-se a avicultura: — "As granjas, como as que existem nos Estados Unidos, em que agrupam dezenas de milhares de gallinhas, ainda não são conhecidas na Dinamarca, onde uma população alada de mil cabeças é considerada um importante "stock" e onde as granjas avicolas não contam, em média, mais de cem cabeças. Considerada, porém, no seu todo, a avicultura não póde deixar de ser tida como um subsidiario da industria agricola. Não obstante ser relativamente reduzido o numero de gallinhas tratado em cada granja, é bastante elevado o nivel de productividade, constituindo estudo meticuloso, e um trabalho constante, o apuramento das melhores raças e a selecção dos seus alimentos para maior efficiencia. De tudo isto resulta uma extraordinaria producção de ovos por cabeça e uma uniformidade absoluta na selecção das raças mais finas.

Como todos os outros ramos da agricultura dinamarqueza, organizados sobre a base do mais perfeito cooperativismo, é absolutamente natural que as mais importantes granjas avicolas especializadas, quer na criação de aves, quer na producção de ovos, hajam tambem encontrado os meios mais praticos para proceder á colheita, á embalagem, ao transporte e ao commercio de ovos.

De inicio, formaram-se pequenos nucleos para a concentração da producção de ovos, nucleos esses que mais tarde, em 1895, se reuniram para a formação da primeira associação-cooperativa-exportadora de ovos. Actualmente, as associações dinamarquezas deste genero contam para mais de 250.000 avicultores, que exploram 25 milhões de gallinhas, que, além de produzirem para o consumo interno, permittem sejam exportados annualmente quasi 900 milhões de ovos, representando essa exportação para o paiz a fantastica somma de 100 milhões de corôas (230.000 contos de réis) ou sejam cerca de 26 milhões de dollares."

BELGICA — "Antes da guerra a Belgica possuia 12 milhões de gallinhas, o que dava um coefficiente de 1.63 aves por habitante e 407.539 cabeças por kilometro quadrado.

Durante a guerra, praticamente se aniquilou toda a avicultura belga, tendo vivido quasi apenas de importação, continuando assim até 1923, despendendo annualmente algumas centenas de milhões de francos.

Não faltou, porém, o amparo do governo e o enthusiasmo da população, mostrando as estatisticas dados animadores.

Em 1928 havia no paiz uns 24 milhões de gallinhas o que dava um coefficiente de 3.27 aves por habitante e 814.80 por kilometro quadrado.

O movimento commercial foi o seguinte: — A Belgica importou 12.526 quintaes metricos de ovos em casca e em latas, porém, exportou 436.638 o que perfaz um saldo de .... 424.312 quintaes. Em aves vivas e mortas importou 2.762 e exportou 27.377 quintaes com um saldo de 24.615 quintaes.

Depois daquelle anno, quasi não ha mais importações na Belgica, que exportou só em ovos, um valor de 350 milhões de francos (a 1$900 o franco egual a 665 mil contos de nossa moeda)."

HOLLANDA — Tambem na Hollanda todo o commercio de ovos é feito por intermedio das cooperativas. A Hollanda exporta annualmente 190 milhões de ovos.

INGLATERRA — No que respeita a productos alimenticios, a Inglaterra é sem duvida, dentre muitos outros bons, o melhor cliente do commercio internacional, absorvendo só elle 53 % do commercio internacional de ovos.

A Inglaterra além de ser o paiz que maior importação de ovos faz, é tambem grande productora, existindo ali grande e importantes granjas avicolas.

"Uma das maiores propriedades avicolas da Inglaterra é a "Butercup Poultry Farm" situada nos arredores de Edinburg, na Escossia.

Mr. Ralston R. Hannas, editor da "American Poultry Journal", que visitou essa propriedade avicola como enviado especial ao 4º Congresso Avicola reunido em Londres, disse, referindo-se á "Butercup Poultry Farm": — It is the most collosal thig in the way of poultry raising I have ever seen". E' um Norte-Americano acostumado a grandiosidade da avicultura em seu paiz que assim se manifesta.

A "Butercup Poultry Farm" começou ha 6 annos atrás com 10.000 aves, contando actualmente com 150.000 poedeiras nos seus 100 acres de terreno.

Essas aves estão installadas em 96 casas de 20 mais 60 pés cada uma, 8 casa de 25 mais 960 pés, divididas em secções de 30 mais 25 pés, e mais 450 pequenas construcções de varios tamanhos usadas para lotes de reproductores, para reserva, etc.

As salas de incubação e de criar estão localizadas num grande edificio que mede 280 pés de comprimento por 130 de largura. Estão equipadas com chocadeiras electricas "Buckey" com uma capacidade total de .... 149 000 ovos de uma vez; 12 baterias de criadeiras "Pierce Mammoth" installadas em quartos de 25 mais 52 pés, cada um dos quaes comporta 25 000 pintainhos, com 70 pintos em cada unidade ou cellula.

Um total de 312 000 pintainhos passaram por essas baterias em 1933.

O consumo de alimentos desse aviario é prodigioso: — 120 toneladas por semana, cuja movimentação exige systemas de transportes em carrinhos nos armazens, vastos depositos, misturadores electricos, caminhões, etc. Além disso o aviario dispõe de 6 1|2 milhas ou cerca de 10 kilometros de optimas estradas de macadam por toda a fazenda.

O interessante é que todo o trabalho da "Butercup Poultry Farm" é feito por 86 moças sob as ordens de uma directora, tambem mulher. Os unicos serviços lá feitos por homens são os de transportes em caminhões e os de concertos e construcções.

Cada moça cuida de um lote de 1.000 gallinhas e de todos os serviços relacionados com o mesmo, inclusive a classificação e acondicionamento dos ovos produzidos. Machinas são usadas para essa classificação, dividindo os ovos por dois lotes, de primeira e de segunda classe, cada classe tendo o seu preço.

Deante de taes algarismos e descripções que acabamos de ler, verdadeiras maravilhas de organização e aperfeiçoamento technico da avicultura, bem se podem avaliar as immensas possibilidades que se offerecem no Brasil para a mesma exploração e o que nos cumpre fazer no sentido de realizal-as."

Importação de ovos pela Inglaterra

	Duzias	Libras
1929	249.643.930	17.856.167
1930	263.412.800	16.367.640
1931	250.202.080	13.768.338

A China exportou para a Inglaterra em 1933: — 15.000.000 duzia de ovos.

Do exposto, verifica-se as extraordinarias vantagens economicas que adveriam para o Brasil se os nossos governantes cuidassem com carinho de avicultura.

O nosso Ministerio de Agricultura, que presentemente sob a orientação esclarecida do eminente major Juarez Tavora, tem tomado iniciativas dignas de applausos, deve tambem cuidar, quanto antes, de desenvolver a nossa avicultura, afim de podermos occupar, no mais curto prazo, um logar de destaque no commercio internacional de ovos de maneira a que passe tambem esse producto a concorrer com apreciavel somma na nossa balança commercial.

Como medida inicial, avultramos a criação de postos avicolas em cada um dos Estados da Federação, que sob a orientação technica do Ministerio da Agricultura, desenvolveriam a criação de aves seleccionadas mais adaptaveis a cada região, fornecendo aos proprietarios ruraes assistencia technica e, graciosamente ou pelo preço de custo, aves para reproducção, ovos para incubação, pintos, etc. etc.

Concomitantemente deveria o Ministerio da Agricultura subvencionar as Sociedades e Cooperativas Avicolas, prestigiando e ajudando a installação de exposições periodicas, concursos de postura, etc., etc.

Com isto o Ministerio da Agricultura prestaria ao Brasil mais um relevante serviço que, dentro de poucos annos, redundaria em grandes beneficios não só para as finanças da nação como tambem para o bem estar geral dos proprietarios ruraes.

RACINE PEREIRA

O Contrabando e Extravio de Ouro Em Minas Geraes e Sua Repressão

O dr. Caio Monteiro de Barros submetteu á apreciação do chefe do Governo Provisorio, as considerações abaixo sobre o contrabando do ouro em Minas Geraes, o que vale dizer, no paiz inteiro:

"**A organização da defesa dos interesses nacionaes contra os contrabandistas e extraviadores do ouro no interior.**

"O Governo Provisorio da Republica baixou o salutar e patriotico decreto de 4 de dezembro de 1933 providenciando sobre a compra e venda de ouro, que attribuiu ao Banco do Brasil, seus agentes, ou aos collectores federaes, onde não haja representante do referido instituto do credito. O decreto, entretanto não providenciou a respeito da fiscalização da producção do ouro, prevenção e repressão do contrabando e extravio desse metal, e, por isso, não só o Thesouro Nacional, mas a Economia Nacional e os proprios extractores ou mineradores estão sendo profundamente prejudicados porque todas as zonas auriferas, especialmente a nossa, que compreende varios municipios mineiros, Santa Barbara, Alvinopolis, Marianna, Ouro Preto, Caeté, Sabará, etc., continuam a ser infestados por verdadeiros bandos de estrangeiros e brasileiros a seu saldo vasculhando até os mais reconditos logares a cata do nosso ouro, que, assim, é todo elle adquirido e levado por esses aventureiros. Allemães, inglezes, polacos, — Judeus — gente de toda a especie, e de procedencia suspeitissima, precorre toda a nossa zona, e adquire toda a producção aurifera, sendo que, muitos compradores, para facilidade do seu escuso negocio, se declaram **compradores por ordem ou mando do governo federal**, o que intimida aos nossos pobres garimpeiros e fal-os entregar por qualquer preço o producto de seu arduo trabalho de mineradores.

Dessa fórma, mensalmente, **centenas de kilos de ouro** são subtraidos ao Thesouro Nacional por esses individuos que, segundo consta devida a indiscreção de alguns, não passam de agentes de **compradores secretos de paizes estrangeiros** localizados em São Paulo, Rio de Janeiro e Bello Horizonte. Quando o Governo Provisorio da Republica, em defesa dos interesses do paiz, fez baixar o decreto que regulou á compra e venda de ouro, esses aventureiros, por toda a parte, fizeram uma tremenda propaganda contra os intuitos do nosso governo, atemorizando o pessoal das faisqueiras, etc., e aconselhando-o a não procurar as collectorias, porque o "Governo da Revolução" o que "**queria era apoderar do ouro e não pagar aos mineradores**". E, então, continuaram, e continuam elles a ser os unicos **senhores do mercado de ouro**, no nosso interior.

Deante disso, ninguem contestará a necessidade de instituir-se urgentemente o **serviço de fiscalização da producção, prevenção e repressão do contrabando e extravio do ouro**, nos Estados em que seja apreciavel a industria de mineração aurifera, como por exemplo Minas Geraes.

Os collectores federaes, os actuaes agentes do fisco, os funccionarios do Banco do Brasil, na verdade, não poderão realizar essa obra de fiscalização e repressão do contrabando e do impedimento do extravio do ouro. **Ser-lhes-ia materialmente impossivel essa tarefa, que é difficil.**

Tampouco, das autoridades locaes, **nada se poderá confiar**, pelas prisões moraes oriundas das relações pessoaes, de amizades, familia e ligações de politicagem.

Além disso, á zona aurifera, por exemplo, aqui em Minas, é longa, extensa, larguissima e na parte mais accidentada, montanhosa e de difficultoso accesso do Estado, sem caminhos, sem estradas, sem pontes, de transito quasi impossivel, e cercada de grandes difficuldades, a que não estão habituados os funccionarios citadinos que levam vida bem differente de nós outros das classes agrarias e **habitantes destes asperos serros**.

Os contrabandistas e extraviadores do ouro que devia ir para as arcas do Banco do Brasil ou do Thesouro Nacional não vêem pois nenhum embaraço á sua criminosa actividade, e por aqui continuam a zombar de tudo e de todos e especialmente de nossas leis, que elles mostram tanto desprezar.

Eis porque, deante desses factos revoltantes e tam prejudiciaes ao erario publico, apresento a v. ex. as suggestões que se seguem, sendo uma mais simples e que podem ser postas em pratica immediatamente, e outras mais complexas, que dependerão talvez de decreto do Governo Provisorio.

Se v. ex. julgar aproveitaveis essas suggestões, **sentir-me-ei feliz em prestar quaesquer serviços á Nação na execução desse plano** em defesa dos seus interesses e na repressão a essas praticas criminosas contra o erario publico tão defraudado pelos contrabandistas e extraviadores do nosso ouro.

Quer se adopte esse plano, quer se prefira outro, a verdade tambem certa é que um ou outro pouco onus accarretará ao Thesouro Nacional, pois as despezas, dada a importancia do caso, são, na verdade, minimas, fazendo-se tudo com restricta economia, tendo-se por objectivo **antes servir á causa publica** do que criar empregos ou sinecuras.

(Continúa)

VIDA ECONOMICA E FINANCEIRA

HESPANHA

O Conselho de Ministros, reunido hoje, concordou com as bases sobre as quaes vão se iniciar as negociações do tratado commercial hispano-brasileiro. Ignora-se se essas demarches serão realizadas nesta capital ou no Rio de Janeiro.

O objectivo desse tratado, no que concerne ao Brasil, será o de descongelar os creditos retidos na Hespanha e provenientes das importações de café.

Sabe-se que a Hespanha se comprometterá a fazer concessões ao Brasil, que considera bom comprador dos seus productos, de accordo, aliás, com o espirito da sua nova politica commercial.

Pretende-se incrementar o intercambio commercial entre os dois paizes, reduzindo a Hespanha as tarifas que pesam sobre o café, madeiras e outros productos typicamente brasileiros, emquanto o grande paiz sul-americano assume o compromisso de adquirir material ferroviario e outros genuinamente hespanhoes.

As autoridades do Ministedio do Commercio mantêm absoluta reserva em torno dos termos do convenio que deverá ser assignado brevemente entre os representantes das duas nações interessadas sob a allegação de que consideram prematura qualquer informação.

— Devem ser brevemente iniciadas as negociações para um accordo commercial entre a Hespanha e o Brasil, mais ignora-se ainda se as conversações se realizarão em Madrid ou no Rio de Janeiro ou ainda nas duas capitaes simultaneamente.

Sabe-se que o embaixador do Brasil tem tido nos ultimos dias repetidas entrevistas com o ministro dos Negocios Estrangeiros mas parece que nada ficou resolvido a este respeito.

* * *

INGLATERRA

O "Sunday Times" accrescenta que os membros do governo britannico receberam com ataques de riso a insinuação vehiculada através das columnas do vespertino moscovita no sentido de que a Inglaterra ou o Japão estavam se preparando para apossar-se do interior brasileiro.

Relativamente ao coronel Fawceet o Foreign Office declarou o seguinte: "O consul geral britannico no Brasil fez o possivel para obter informações a respeito do coronel Fawcet, mas uma vez que não é possivel obter noticias positivas sobre o seu paradeiro, firmamos ha muito a convicção de que elle se encontra morto."

— O Jury que concedeu hoje a indemnização de vinte e cinco mil libras esterlinas á princeza Youssoupoff, sobrinha do fallecido Czar da Russia, na acção movida contra a Metro Goldwyn Mayer Company, productora do film "Rasputin e a Imperatriz", baseou a sua decisão no facto de ter a referida pellicula pintado a autora como tendo sido seduzida pelo famoso monge-bruxo.

* * *

ESTADOS UNIDOS

Está causando profunda impressão em todo o paiz, o enregico discurso pronunciado hontem pelo presidente Roosevelt, frente a quatro mil funccionarios da NRA — repartição de reconstrucção nacional. Referindo-se aos defeitos da acção da National Recovery Administration, assim se expressou o chefe do Estado:

"Através a inercia, em parte dos directores da repartição, em parte do proprio povo, o desenvolvimento da acção caiu em mãos de determinados grupos, alguns destes conduzidos, com discursos barulhentos, por gente que tratou de obter vantagens especiaes para certas classes, outros orientados por individuos que acreditaram possuir capacidade superhumana para reter em suas mãos todo o controle commercial e financeiro da estructura economica e social da nação."

Frizou o chefe do Executivo que aceitava com prazer as criticas, desde que fossem constructivas, mas não aquellas que eram impatrioticas, que procuravam destruir, sem mesmo indicar o meio de reparar os males da situação.

"Uma coisa é certa", accentuou, então, o presidente. "Não voltaremos nem ás condições antigas, nem aos velhos methodos."

Ficou patenteado que o chefe do Estado está disposto a usar de toda a força do governo em apoio da NRA, quando affirmou:

"E' claro que os patrões que pagam os salarios da Aguia Azul, ou seja, aquelles estipulados pelos codigos da National Recovery Administration, não podem competir com os patrões que não fazem. O bom senso indica, pois, ao publico consumidor, ao trabalho e á industria, que juntem esforços em ver que os poucos que pensam unicamente nos ganhos egoistas, tenham a paga disso".

Esta asserção está sendo interpretada como convocação ao povo, para boycottar os inimigos da NRA.

O presidente tambem chamou attenção para o facto, de que era tempo de corrigir os erros do programma de reconstrucção nacional.

— A commissão orçamentaria da Camara dos Representantes rejeitou a recommendação do general Douglas Mac Arthur, chefe do estado maior norte-americano, para que os effectivos do exercito regular fossem fixados em 165.000 homens e os da Guarda Nacional em 210.000.

O parecer da commissão é favoravel a manutenção do nivel de 130.000 homens para as forças regulares e de 190.000 para a Guarda Nacional.

O orçamento da guerra foi fixado pela commissão da Camara em 279.541.000 dollares, ao passo que eram pedidos 349.523.000 dollares.

A verba da aeronautica comprehende 22.591.000 dollares, a que serão accrescidos 7.500.000 dollares, provenientes dos fundos de obras publicas, e destinados especialmente á compra de novos aviões.

Em vista da depreciação monetaria a commissão orçamentaria fixou em 290 o numero dos apparelhos a serem construidos, ao passo que o estado-maior do exercito pedia 348.

O parecer accentua, que levou em consideração as recentes criticas formuladas a respeito dos fornecimentos militares.

* * *

SANTOS

A renda da taxa de 15 shillings sobre o café foi hoje a seguinte: 1.744:380$. Café mineiro, 120:375$. Café paranaense, ... 115:830$000.

— O merrado de café disponivel funccionos hoje calmo e com o typo cotado a 18$500 por dez kilos.

Movimento: passagens, 31.438; entradas, 37.677; embarqres, 18.823; despachos, 44.030; existencia, 1.961.625.

Café a termo, typo 4, abertura: março e abril, 18$700; maio, 18$600; junho não foi cotado. Mercado paralysado, vendas não houve. Fechamento: março, 19$; abril, 19$100; maio 19$200; junho, 19$200; Mercado firme, Vendas não houve.

Typo 6. Abertura: março a maio, 17$500; junho não foi cotado. Mercado paralysado, vendas não houve. Fechamento: março a maio, 18$000; junho, 18$500. Mercado firme, vendas não houve.

— Desceu hontem, ás 12 horas, no Centro de Aviação Naval da Bocaina, procedente do Rio, o avião da Armada, tripulado pelo commandante Appel.

Moscoso Castro & C. Ltd.
CASA BANCARIA
DEPOSITOS, EMPRESTIMOS E DESCONTOS A'S MELHORES TAXAS
RUA DA ALFANDEGA, 51
TEL. 4-0012 — RIO DE JANEIRO

Secção Economica do DIARIO CARIOCA
DIRECÇÃO: F. J. TEIXEIRA LEITE

Diario Economico

INFORMAÇÕES FINANCEIRAS E COMMERCIAES

O CAMBIO

O Banco do Brasil na abertura de hontem affixou em sua tabella cambial a taxa de 4d. para a libra a vista (60$000) e 4 7|256 d a 90 d/v. (59$592), para saques. Para compras de cobertura ficou o dinheiro inglez cotado á cotação anterior. Como se vê, não tem havido oscillação sobre a libra.

O dollar accusou uma alta de $020, ficando a 11$840. O peso argentino não soffreu alteração e o peso uruguayoo decaiu em $020, passando a 6$980. Com esta baixa tem o dinheiro uruguayo desvalorizado em $720.

Das praças européas só accusaram oscillação Zurich, Hamburgo e Bruxellas, tendo o franco suisso, o marco e o franco belga ascendido em $010.

Na abertura da tarde.

As taxas da abertura foram as seguintes:

PARA SAQUES

	A 90 d/v
Londres	59$592
	A vista
Londres	60$000
Paris	$785
Zurich	3$865
Hamburgo	4$740
Milão	1$025
Lisboa	$550
Madrid	1$625
Bruxellas	2$790
Nova York	11$840
Buenos Aires	3$500
Montevidéo	6$980

PARA COMPRAS

	A 90 d/v.
Londres	68$700
Dollar	11$480
Franco	$750
Lira	$980
Marco	4$450
	A vista
Londres	59$100
Dollar	11$580
Franco	$755
Lira	$980
Marco	4$520
	Pelo cabo
Londres	59$300
Dollar	11$630

CAMARA SYNDICAL DOS CORRETORES

Curso Official do Cambio e Moedas Metallicas

Praças	90 d/v
S/Londres	59$592,628
	4 7/256
Praças	A vista
S/Londres	60$58,651
	3 255/256
S/Londres	$785
S/Italia	1$025
S/Allemanha	4$740
S/Portugal	$552
S/Belgica (papel)	—
S/Belgica (ouro)	2$780
S/Hespanha	1$625
S/Suissa	3$865
S/Suecia	—
S/Noruega	—
S/Dinamarca	—
S/Syria e Palestina	—
S/Tcheco Slovaquia	$490
S/Nova York	11$840
S/Montevidéo	6$980
S/B. Aires (peso papel)	3$500
S/B. Aires, peso ouro	—
S/Hollanda (florim)	8$045
S/Japão (yen)	3$720
S/Rumania	—
S/Austria	—
S/Canadá	—
S/Chile	—

MOEDAS

Libra esterlina, papel	76$500
Lira, papel	1$270
Franco, papel	$950
Escudo, papel	$740

CAMBIO ESTRANGEIRO

As taxas cambiaes de Londres e Nova York sobre as demais praças foram as seguintes:

BOLSA DE LONDRES

	Abertura
Nova York	5.06 1/8
Berlim	12.78
Paris	76.97
Amsterdam	7.53
Zurich	15.67
Madrid	37.31
Genova	58.94
Bruxellas	21.72
Nova York	5.06 1/2
	Fechamento
Berlim	12.78
Paris	77.05
Amsterdam	7.53
Zurich	15.70
Madrid	37.25
Genova	59.06
Bruxellas	21.75

BOLSA DE NOVA YORK

	Abertura
Londres	5.06 1/2
Berlim	39.70
Paris	6.58
Amsterdam	67.29
Zurich	32.30
Madrid	13.62
Genova	8.58
Bruxellas	23.30
	Intermediaria
Londres	5.06 5/8
Berlim	39.68
Paris	6.58
Amsterdam	67.30
Zurich	32.33
Madrid	13.61
Genova	8.58 1/2
Bruxellas	23.32

Mercado de Titulos

A Bolsa de Fundos Publicos trabalhou hontem bastante movimentada, mas um pouco inferior a do dia precedente.

As Apolices Diversas Emissões Nominativas, não conseguiram igualar-se em preço com as do dia anterior que o maximo foi 837$000, e hontem não foi além de 836$000, o mesmo acontecendo as mesmas ao Portador que tambem lograram sómente 829$000, emquanto que no dia precedente ficaram cotadas a 830$000, houve por isso um pequeno declinio mas mesmo assim o movimento de hontem na nossa Bolsa de Valores, foi de molde a agradar plenamente. Transcrevemos abaixo o movimento geral dos negocios realizados hontem, na Bolsa de Fundos Publicos.

APOLICES

45 Uniformisadas, 825$000 — 3 Uniformisadas, 830$000 — 52 Uniformisadas, 831$000 — 4 Diversas Emissões, nominativas, 825$000 — 10 Diversas Emissões nominativas, 830$000 — 15 Diversas Emissões nominativas, .. 834$000 — 36 Diversas Emissões nominativas, 836$000 — 20 Diversas Emissões, portador, 825$ — 5 Diversas Emissões, portador, 828$000 — 18 Diversas Emissões, portador, 829$000 — 100 Obrigações do Thesouro, 1930, 500$000, 504$000 — 76 Obribações do Thesouro, 1932, ... 1:000$, 1:000$000 — 3 Obrigações Ferroviarias, 1ª Emissão, ... 1:010$000 — 3 Obrigações Ferroviarias, 2ª Emissão, 1:012$000 — 3 Obrigações de Minas, de .. 200$000, 206$000 — 11 Obrigações de Minas de 500$000, 513$000 — 114 Obrigações de Minas de .. 1:000$000, 1:035$000 — 95 Obrigações de Minas de 1:000$000, 1:036$000 — 20 Estado de Minas, D. 9555, 700$000 — 9 Estado de Minas 5 °|°, nominativas, 690$000 — 35 Estado de Minas D. 9716, 872$000 — 510 Estado de Minas D. 10.246, ... 862$000 — 5 Municipaes, 1914, portador, 160$000 — 18 Municipaes, 1917, portador, 162$000 — 10 Municipaes, 1931, 192$000 — 50 Municipaes, 1931, 192$500 — 60 Municipaes, 1931, 193$000 — 8 Municipaes 1931, 195$000 — 13 Municipaes 1931, 196$000 — 19 Municipaes, 1931, 197$000 — 20 Municipaes D. 1048, 178$000 — 5 Municipaes, D. 2.093, 193$000 — 25 Municipaes D. 2.093, .. 194$000 — 40 Municipaes D. 3264, 180$000.

ACÇÕES

5 Banco do Brasil, 392$000 — 10 Banco Alliança, 200$000 — 100 Banco dos Funccionarios, 46$000 — 12 Docas de Santos, portador, 240$000 — 300 S. Jeronimo, 114$000.

DEBENTURES

50 Fluminense Football Club, 69$000.

CAFE

O mercado caféeiro de nossa praça trabalhou hontem, mais animado do que nos dias anteriores pois a Commissão de preços sorteada das firmas Cia. Nacional de Commercio de Café, Cerqueira Soares e Vieira Camões & Cia. conseguiu melhoria para o typo 7, o qual teve um augmento de $300 por 10 kilos, ficando cotado a razão de .. 17$800 respectivamente.

O mercado trabalhou bastante firme, pois as vendas elevaram-se a 6.911 saccas, somma esta bem apreciavel se levarmos em conta as do dia procedente, que não passaram de 2.458 saccas.

As vendas de hontem, 4.181 saccas foram negociadas de manhã e 2.730 á tarde. O mercado fechou firme e os preços para o disponivel são os seguintes actualmente em vigor no Centro de Commercio de Café.

Typo 3	19$000
Typo 4	18$700
Typo 5	18$400
Typo 6	18$100
Typo 7	17$800
Typo 8	17$500

MOVIMENTO ESTATISTICO DO DIA ANTERIOR

O movimento estatistico do dia anterior foi o seguinte:

ENTRADAS

Entraram por via terrestre, maritima e terrestre 9.483

SAIDAS

Sairam para embarques 9.158

EXISTENCIA

Ficando Armazenadas 269.626

PAUTA SEMANAL

Pauta para vigorar durante a semana de 5 a 11 .. .. .. 1$760

IMPOSTO OURO

Estado de Minas .. .. 3$000
Estado do Rio .. .. .. 5$000

CAFE' EM NOVA YORK

A Bolsa desse producto naquella praça yankée apresentou hontem durante os seus movimentos diarios, os seguintes ponmentos diarios, os seguintes tos para o disponivel

CONTRACTOS DO RIO

Abertura

Alta de 5 a 10 pontos.

Intermediaria

Alta de 5 a 7 pontos.

2ª Bolsa

Alta de 17 a 19 pontos.

CONTRATOS DE SANTOS

Abertura

Alta de 4 a 7 pontos.

Intermediaria

Alta de 1 a 4 e baixa de 2 pontos

2ª Bolsa

Alta de 13 a 20 pontos.

ENTRADAS, EMBARQUES, EXISTENCIA DE CAFE' NA PRAÇA DO RIO DE JANEIRO EM 6 DE MARÇO DE 1933

Quantidade em saccas de 60 kilos — Procedentes dos Estados de São Paulo Minas Rio de Janeiro Espirito Santo

E. F. C do Brasil 374, 3.218; E. F. Leopoldina 4.064; Regulador 501; E. F. C. do Brasil 103; E. F. Leopoldina 1.850.

Somma das entradas 10.110

De 1º do mez até dia — 5 629.626.

Até esta data 53.437.

EXISTENCIA

Exitencia anterior — dia 5: 629.626.

ENTRADAS

Entradas de hoje 10.110

EMBARQUES

Café entregue 10°|° bonificação 773.

Café devolvido: Não houve.
Europa-Oeste e Norte 625.
Europa Sul e Leste 375.
America do Norte 5.625.
Somma dos embarques 6.625.
De 1º do mez até dia — 5 25.688.

Até esta data 32.313.
Retirado do mercado 10.
De 1º do mez até dia — 5 30.

Até esta data 40.
Consumo local diario: 500.
Existencia ás 17 horas 633.374.

ALGODÃO

O mercado algodoeiro de nossa praça regulou calmo no dia de hontem sem saidas compensadoras e os preços sem alteração:

Os preços actualmente em vigor são os seguintes:

Fibra longa — Seridó:
Typo 3, de.... 41$500 a 42$000
Typo 4, de.... 40$500 a 41$000

Fibra média — Sertões:
Typo 3, de.... 39$000 a 40$000
Typo 5, de.... 37$000 a 38$000

Ceará:
Typo 3........ Nominal
Typo 5........ Nominal

Fibra curta — Mattas:
Typo 3, de.... 36$000 a 37$000
Typo 5, de.... 33$000 a 34$000

Paulistas:
Typo 3, de.... 36$000 a 37$000
Typo 5, de.... 33$000 a 34$000

MOVIMENTO ESTATISTICO

Entradas: de Macahé, 201 fardos; de Sergipe, 446; Santos, 12. Total: 659 fardos.

Saidas: para embarque, 500 fardos.

"Stock": ficando em "stock" 7.081 fardos.

ASSUCAR

O mercado desse producto trabalhou, hontem, firme, com vendas dignas de registo, tendo essas realizado-se debaixo de interesse dos compradores. As entradas provindas de Pernambuco foram bem elevadas. O mercado encerrou-se firme e bem collocado:

Os preços actualmente em vigor são os seguintes:

Branco crystal, 51$000; crystal amarello de 44$500 a 45$000; mascavos, de 34$000 a 39$000; mascavinhos — Nominal.

MOVIMENTO ESTATISTICO

Entradas: de Pernambuco, 4.000 saccos; de Sergipe, 3.155. Total das entradas: 7.155 saccos.

Saidas: para embarque, 5.826 saccos.

Existencia: ficando em existencia, 115.559 saccos de assucar.

CARNES VERDES

Mappa do gado abatido para o consumo no Districto Federal

Mat. de Santa Cruz — 273 rezes; 30 vitellos; 6 suinos; 3 ovinos.

Mat. da Penha — 91 rezes; 27 vitellos; 5 ovinos.

Mat. de Mendes — 223 rezes; 52 vitellos; 10 suinos; 2 ovinos.

Mat. de N. Iguassué — 119 rezes; 5 vitellos.

Mappa dos preços em especie e respectiva procedencia do gado abatido para o dia 6 de março de 1934

Mat. de Santa Cruz — Rezes, 1$100; vitellos, 1$300; suinos, 2$400.

Mat. de Mendes — Rezes, .. 1$000; vitellos, 1$300; suinos, 2$300.

Mat. de Iguassu' — Rezes, 1$020.

Mat. da Penha — Rezes $980 a 1$000; vitellos, 1$100 a 1$300; suinos, 2$200 a 2$300.

CEREAES

ARROZ		Sacos
Agulha Amarellão	70$	72$
Idem Esp. brilhado	70$	72$
Idem de 1ª	63$	65$
Idem de Primeira	58$	60$
Idem de Segunda	50$	54$
Idem de Terceira	40$	45$
Japonez Especial	54$	55$
Idem de Primeira	50$	53$
Idem de Segunda	45$	47$
Idem de Terceira	37$	42$
FEIJÃO		Sacco
Preto Esp.	32$	33$
Idem bom	25$	27$
Branco graudo e meudo	46$	60$
Enxofre		Nominal
Manteiga novo	28$	30$
Mulatinho		Nominal
Amendoim		—
Fradinho nacional	48$	50$
Idem estrang.		—
Côres não especif.		—
MILHO		Sacco
Cattete Vermelho	16$5	17$0
Idem Amarello	15$5	16$
Idem Mesclado	14$	14$5
Cunha ou Dente de Cavallo		—
BATATAS		Kilo
Interior	$420	$600
Sul		Nominal
Estrangeiras		Nominal

Movimento de Vapores

VAPORES ESPERADOS DOS ESTADOS UNIDOS

Nova York, e esc., "Nothern Prince"	9
Nova York e esc., "Ayuruoca"	12
Nova York e esc., "Southern Cross"	16
Nova York e esc., "Wester Prince"	23
Nova Orleans, e esc., "Aracaju"	24

DA EUROPA

Hamburgo e esc., "General Artigas"	8
Trieste e esc., "Oceania"	8
Hamburbo e esc., "Cap. Arcona"	9
Amsterdam e esc., "Orania"	12
Southampton, e esc., "Arlanza"	12
Hamburgo e esc., "Cuyabá"	15
Bremen e esc., "Sierra Salvada"	15
Londres e esc., "Highland Patriot"	19
Hamburgo e esc., "Monte Sarmiento"	20
Genova e esc., "Conte Biancamano"	20

DO RIO DA PRATA

Rio da Prata, "Alsina"	8
Idem "Southern Prince"	8
Idem, "Augustus"	10
Idem, "Alcantara"	11
Idem, "Higland Princess"	13
Idem "Eubée"	15
Idem, "Western World"	15
Idem, "Madrid"	15
Idem, "Cap Arcona"	19
Idem, "Avila Star"	20
Idem, "Oceania"	21
Idem "Monte Olivia"	21
Idem, "Northern Prince"	22

DE CABOTAGEM

Cabedello e esc., "Araranguá"	
Belém e esc., "Manáos"	8
P. do Sul, "Annibal Benevolo"	8
Amarração e esc., "Una"	11
Laguna e esc., "Miranda"	12
Cabedello e esc., "Aratimbó"	12
Portos do Sul, "Itaguassu'"	13
Portos do Norte, "Duque de Caxias"	13
Santos, "Alegrete"	13
P. do Sul, "Sergipe"	14
Santos, "Ruy Barbosa"	16
Belém e esc., "Rodrigues Alves"	16

VAPORES A SAIR

PARA OS ESTADOS UNIDOS

Nova York e esc., "Souther Prince"	8
Nova Orleans e esc., "Alegrete"	14
Nova York, e esc., "Western World"	15
Idem, "Toronto"	17
Nova York e esc., "Ruy Barbosa"	17
Idem, "Northern Prince"	22

PARA A EUROPA

Marselha, e esc., "Alsina"	7
Marselha e esc., "Alsina"	8
Antuerpia, e esc., "Astrida"	8
Genova, e esc., "Augustus"	10
Liverpool e esc., "Lalande"	11
Southampton e esc., "Alcantara"	11
Finlandia e esc., "Orient"	13
Londres e esc., "Highland Princess"	13
Havre e esc., "Eubée"	14
Hamburgo e esc., "Siqueira Campos"	15
Bremen e esc., "Madrid"	15
Hamburgo e esc., "Cap Arcona"	18
Londres e esc., "Avila Star"	20
Trieste e esc., "Oceania"	21
Hamburgo e esc., "Monte Olivia"	21

PARA O RIO DA PRATA

LondresRio da Prata, "Oceania"	8
Idem, "General Artigas"	8
Idem, "Northern Prince"	9
Idem "Sap. Arcona"	10
Japão (Via Cabo), "Manilla Maru"	11
Rio da Prata, "Orania"	12
Idem, "Arlanza"	12
Idem, "Sierra Salvada"	15
Rio da Prata, "Southern Cross"	16
Buenos Aires e esc., "Duque de Caxias"	16
Idem. "Andalucia Star"	19
Rio da Prata, "Monte Sarmiento"	20
Idem, "Conte Biancamano"	20

PARA CABOTAGEM

Portos do Sul, "Araranguá"	8
Lagfuna e esc., "Carl Hoepcke"	9
Belém e esc., "Comte. Ripper"	9
Laguna e esc., "Murtinho"	10
Penedo e esc., "Itugiba"	11
Cabedello e esc., "Itaquatiá"	13
Portos do sul, "Aratimbó"	13
São Francisco e esc., "Araraca"	14
Belém e esc., "Itaimbé"	14
Portos do Sul, "Uçá"	15
P. do Sul, "Itaguassu'"	15
Belém e esc., "Santarém"	16
Portos do Norte, "Santos"	18
Areia Branca e esc., "Portugal"	18

A MAIOR DESCOBERTA PARA A MULHER

FLUXO-SEDATINA

A mulher não soffrerá dôres

CURA AS COLICAS UTERINAS EM 2 HORAS

Regulariza as suspensões. Corta as grandes hemorragias. Combate as Flores Brancas. Evita o Rheumatismo e os tumores na edade critica. E' poderoso calmante e Regulador nos Partos, evita Dôres, Hemorragias e quasi nullifica os accidentes de morte, que são de 1 por cento. Meninas de 13 a 15 annos todas devem usar a FLUXO-SEDATINA, que se vende em todo o Brasil. Receitada por 10.000 medicos. FLUXO-SEDATINA encontra-se em toda parte.

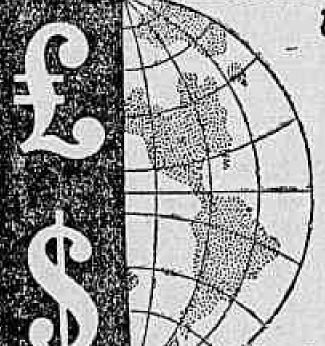

DADA

MOEDAS E SAQUES

CONSULTEM

C.I.T.A.

(PERCY D. LEVY)

R. da Candelaria 78 Tel. 3-5786

Indicador Profissional

Dr. Alvaro Moutinho

Doenças dos rins, bexiga, prostata, etc. Cura rapida sem dor.

da GONORRÉA

aguda ou cronica e suas complicações no homem e na mulher, prostatites, cistites, orquites, inflamações do utero, ovarios, etc. Tratamento pela electricidade. Diatermia D'Arsonvalização, Ozonotermia, Estreitamento da Uretra.

IMPOTENCIA

10 ás 18 — Buenos Aires, 77-1º.

CASA DE SAUDE SÃO SEBASTIÃO

160—RUA BENTO LISBOA—160
Telephones: 5-4001 — 5-4002

DIARIAS DESDE 15$000

Situada no local mais aprazivel desta cidade. Aberto a clinica de todos os srs. medicos.

OPERAÇÕES E PARTOS

REGIMENS ALIMENTARES
Duchas. Raio X.
Medicos: dr. Cincinato Simões Corrêa — Director: Luiz Simões Corrêa.

Haroldo Teixeira Leite

ADVOGADO
Rua S. Pedro, 112-2º andar — Telephone: 3-4977.
Diariamente das 3 ás 5 horas.

Clinica Medico-cirurgica

Dr. Americo Caparica

Consultorio: Rua Visconde do Rio Branco N. 31, sobrado (Tem elevador)
Telephone: 2-2949
DIARIAMENTE DAS 3 A'S 7 HORAS
Residencia: Rua Paulo de Frontin N. 103 — 2º andar. Telephone: 2-7804

BLENORRHAGIA

Cura radical, no homem e na mulher aguda ou chronica por mais antiga que seja, em 10 injecções hypodermicas inofensivas indolores sem reacção de especie alguma. Devolve-se o total pago pela cura, em caso de eventual insuccesso. Consulta gratis informações:
Tels.: 2-3112 — 5-3984

Tratamento radical da prostatite, orchite impotencia (no moço) estreitamento. Corrimento, regra dolorosa escassa ou demasiada, inflammações do utero e ovario, esterilidade.
67, Assembléa — 2 as 4.
DR. JORGE A. FRANCO

Dr. Brandino Corrêa

Molestias do apparelho Genito - Urinario no homem ou na mulher — OPERAÇÕES — Utero, ovarios, prostata, rins, bexiga, etc. Cura rapida por processo moderno, sem dôr, da

GONORRHE'A

e suas complicações — Prostatites, orchites, cystites, estreitamentos, etc. Diatermia, Darsonvalização — Rua Republica do Peru n.º 23, sob. das 7 ás 8 1/2 e das 14 ás 18 horas. Domingos e feriados das 7 ás 9 hs.

Dr. Newton Motta

Medico
(Do Hospital S. Francisco e Beneficencia Hespanhola).
MOLESTIAS DAS SENHORAS — CIRURGIAS — PARTOS
Consultorios: Rua dos Invalidos, 46-sob. Tel. 2-3554 — De 1 ás 2 horas e R. Leopoldina Rego 32 (sub.)-Ramos — De 5 ás 7. Residencia — R. Professor Gabizo 198—Tel. 8-2648.

Doenças ano-rectaes

Dr. Lauro Borges

Tratamento das hemorrhoidas sem operações e sem dôr.
RODRIGO SILVA, 14-3º — 2-1250.

CLINICA DE DENTADURAS

Largo da Carioca, 5 — Sala 310. (Edificio Carioca) 3º. andar — Tel.: 2-4551.

Broesigke, dentista allemão

Facilita-se o pagamento.

Dr. VEIGA SOARES

Clinica medica

e Tratamento pela CRIMO-TERMOTERAPIA (Frio e calor) das doenças das senhoras; resolvendo geralmente por tal processo, mesmo as affecções graves inflamatorias.
TEL. 2-9773 — Edificio Carioca S. 301 e 302

Dr. Oswaldo Barbosa

PROF. DE CLINICA MEDICA DA FACULDADE DE MEDICINA DO PARA'
Doenças do figado, estomago, pulmões e coração. Installações completas de electricidade medica, raios X, alta frequencia banhos hydro-electricos e de luz, raios ultra-vermelhos e ultra-violetas.
EXAMES DE LABORATORIO.
CONSULTORIO: 7 de Setembro, 135, 3º andar — 2-0309
RESIDENCIA — Rua Paulino Fernandes, 82—Botafogo, 6-2231.

Dr. Henrique Baptista
E
Dr. Renato Baptista

PARTOS E MOLESTIAS DE SENHORAS
RAINHA ELISABETH, 250 — Phone: 7-4612.
VISCONDE DE ITAMARATY, 14-A — Phone: 8-7877

Dr. Annibal Varges

Molestias de Senhoras, Syphilis, Systema nervoso, Molestias internas, Raios X e Electricidade sob todas as fórmas. Metrites chronicas. (corrimentos antigos). Cura rapida com 3 a 10 applicações. Cons.: RUA 7 DE SETEMBRO, 141 3º andar. — Tel. 2-1202 — Residencia Tel.: 8-6832.

Dr. Aguinaldo Pereira Rego

Doenças da Pelle e Syphilis
EDIF. ODEON, 12º and. — Sala 1218 — Segundas, Quartas e Sextas, das 5 ás 7 hs.

Gabinete de Raios X

DOS DRS.
VICTOR CORTES
E
PAULO CORTES

Radio-diagnostico. Exames radiologico a domicilio.
RUA DA ASSEMBLE'A, 73 1º andar
Tel.: 2-5330

THEATRO RECREIO

HOJE — A's 20 e 22 HORAS — HOJE

O maior successo do momento! A revista que faz rir sem licenciosidade! A revista cujos numeros são bisados e trisados!

"FLORES A' CUNHA!"

Mais duas sensacionaes sessões, commemorando a victoria de ALVARO PINTO e MARIO LAGO no genero de Theatro popular!

Brilhante actuação de ARACY CORTES — ITALA FERREIRA — JUVENAL FONTES — MANOELINO TEIXEIRA — AFFONSO STUART — EVA TODOR — MODESTO DE SOUZA — ARY VIANNA e toda a grande Companhia

SABBADO — A's 16 horas — MATINE'E DA MOCIDADE
Com 50 por cento de abatimento

A ARTE DE EMBELLEZAR

LEITE DE BENJOIM

Preparado maravilhoso para amaciar, assetinar e aformosear a pelle

O Leite de Benjoim — Tonifica e rejuvenesce a cutis fixando o pó de arroz, extingue as imperfeições da pelle, como sejam: pannos manchas do rosto, sardas, espinhas, cravos, rugas, queimaduras do sol

O Leite de Benjoim — é preparado com o Benjoim do Siam e finamente, perfumado e indicado pelas summidades medicas mundiaes.

A' VENDA EM TODAS AS PERFUMARIAS, PHARMACIAS, DROGARIAS, EM TODOS OS ESTADOS DO BRASIL E NA RUA 7 DE SETEMBRO, 127 E 129

PERFUMARIA KANITZ

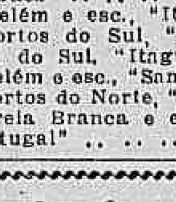

47$500

por mez, construida de pedra, tijolo, telha typo francez, madeiras de lei, venezianas e portas almofadadas, com um lote de 10 x 40. Logar alto, enxuto, linda vista para a bahia, praia de banhos, agua encanada, luz e omnibus. Parque Duque de Caxias. Caxias, antigo Merity, E. F. Leopoldina, junto á estação.

CONGESTIONADO O TRANSITO

na rua do Ouvidor, em frente ao numero 139, motivado pela affluencia dos que procuram os "Envelopes Mascotte" ali no "Ao Mundo Loterico" — para o grandioso sorteio de hoje, premio maior 200:000$; 2.º premio, 100:000$, envelopes de 6 — 9 — 12 — 15 e 30$. Sabbado — 500:000$ por 64$, envelopes desde 6$400.

Construcção livre

20$

LOTES DE 10 x 40
Villa Santa Therezinha
(E. F. C. B.)
"MESQUITA"
HORACIO LEMOS & COMP. LTDA.

Aymoré Recebeu Um Chamado Urgente do Palestra

Aymoré Recebeu Ordem de Embarcar Urgentemente Para São Paulo

E' PROVAVEL A SUA ESTRE'A CONTRA O RIVER PLATE

De São Paulo veiu a informação da proxima chegada do River Plate, ao Brasil, onde disputará varios matches. A noticia surpreendeu pelo imprevisto. Tinha-se como certo que o grande club argentino não mais viria. Corroborando essa impressão, havia o facto de estarmos ás vesperas do inicio do campeonato, na Argentina. Sabe-se que, no anno passado, a Liga de Profissionaes recusou licença ao River para uma excursão que se prolongaria até a Europa. O club de Bernabé Ferreyra bateu pé, mas foi obrigado a transigir. A vinda do River

Nascimento, que deverá ser substituido por Aymoré.

Plate nas condições actuaes teria, assim, de surpreender. Marcada a sua estréa para Domingo, ficou assentado que ella se daria contra o Palestra. O club do sr. Dante Delmanto iniciou os preparativos. Quer rehabilitar-se das derrotas soffridas perante o Vasco e a Portugueza, vencendo o team de Bernabé Ferreyra. Annuncia-se que o River Plate se apresentará completo, com o mesmo quadro que disputou o campeonato argentino. O Palestra pretende fazer modificações. E' provavel que estréem Alvaro e Carnieri. Fala-se, por outro lado, que Aymoré fará o seu "debut". Os factos confirmam o boato. Aymoré recebeu ordem de embarcar urgentemente para São Paulo.

A' MEDIDA QUE SE APPROXIMA A HORA DA LUTA LOFFREDO E IZIDRO, CRESCE A ANSIEDADE DO PUBLICO

O INTERESSE EM TORNO DO CHOQUE — A CONFIANÇA DE LOFFREDO E IZIDRO — OUTRAS ATTRACÇÕES DO DIA DEZ — NOTAS DIVERSAS

Uma entrevista? Já ficou provado que as mais interessantes são as que exigem menos trabalho e que não dependem de circumstancias novellescas.

Um cigarro, algumas baforadas — um incidente fortuito, tudo isto tão rapido como um "tailler" e ahi está o principio de uma "interview".

Justamente, as coisas mais interessantes são as que se apresentam sem serem chamadas ou procuradas; muitas vezes as temos tão perto, que esquecemos de fital-as. Assim, os nossos entrevistados. Por que não nos lembramos dos leitores, tão perto de nós, e fazemos buscas distantes? Aqui está, por exemplo, esse caso da luta de Loffredo e Izidro. Todos falaram ou pelo menos quasi todos. Mas o que podia falar mais facilmente porque está em contacto directo e permanente com o reporter, ficou esquecido. Feizmento, ainda estamos em tempo: o leitor é o publico. Que pensa o publico? Foi o que o reporter pensou ouvindo aquelle leitor interessante que "se collocou no terreno da mais rigorosa neutralidade" e accendeu um cigarro antes de falar.

Tenho lido muito sobre essa luta. Tirei algumas conclusões. Quer um exemplo? Bertys Perry ficou prudente. Tambem o seu prestigio se firmou em opiniões decididas que os factos confirmaram. E' justa a prudencia, depois disso. Viu o que elle disse da luta? Em synthese, prognosticou a victoria de Izidro. Mas não se adeantou em incursões arriscadas através do terreno das hypotheses. E' um symptoma de que Loffredo inspira respeito. Não só, Bertys Perry afastou do "sensacional" procurando o "logico", outros compreenderam que o punch de Izidro contra a mobilidade de Loffredo não vencerá tão facilmente; e que a mobilidade de Loffredo, deante da solidez de Izidro, esbarrará num obstaculo difficil. Jack Tigre illudiu. Tanto que Bertys Perry chegou a prever uma victoria do "Baby Face", em poucos rounds.

Com Loffredo não está acontecendo o mesmo. Mas, ainda assim, alguns erros foram commettidos. Tem-se dito, por exemplo, que o jogo de Loffredo parecido com o de Izidro, facilitará o portuguez visto que o brasileiro se resente da falta de punch. Mas, poder offensivo não é punch! Loffredo, mesmo sem um score destruidor, tem poder offensivo. Está sempre atacando, batendo firme e as suas investidas incessantes são efficientes, mesmo porque servem como a melhor tactica de defesa. O direito de opinião é sagrado, está claro, mas, nessa luta, um prognostico constitue uma temeridade.

E Izidro diz aqui no Rio:

— Vencerei.

E Loffredo assegura, em São Paulo:

— Vencerei.

O leitor pergunta por fim:

— Quem vencerá?

A ESTRÉA DE FRANK CRUZ

Frank Cruz é um homem que conquistará logo as sympathias do publico carioca visto que, possue todas as qualidades admiradas: violencia, coragem, combatividade, persistencia. Péga forte, o seu punch é de effeito destruidor. Logo na sua estréa terá uma boa opportunidade. Deram-lhe um magnifico adversario: Serafim Cardoso. Com o portuguez, Frank Cruz fará um grande combate.

UMA LUTA DE TECHNICOS

Canseco foi appellidado na Argentina, onde enfrentou Magnelli, o pequeno Carpentier. E' um homem technico, cerebral, com uma noção completa do jogo. Dahi por que se pode dizer da sua luta com Bianchi, sem duvida, um grande adversario: um encontro de technicos.

RUHMANN REAPPARECERA'

Ruhmann, o grande athleta syrio que breve enfrentará George Gracie, reapparecerá em demonstrações de força.

OS INGRESSOS

Desde quinta-feira, as cadeiras serão encontradas no Stadium. Ficou estabelecido para as geraes, o seguinte preço: 5$000.

ZEZE' FEZ UMA PROPOSTA AO PALESTRA E DELLA NÃO PRETENDE SAIR

O Excellente Center-Half Dará Um Treino Em São Paulo — Ficará Como Substituto de Dula ? — Outras Notas

Zezé

Zézé vae ser experimentado no Palestra Italia. O club do sr. Dante Delmanto vinha pretendendo ha muito o seu concurso e chegára a uma proposta com as cifras e tudo o mais. O ex-half americano não queria deixar o Rio, no emtanto, justificando-se assim a sua recusa inicial. Em "demarches" com Martim, o Palestra não insistiu com Zézé. Urgia a acquisição de um center-half. Dula não vinha agradando aos technicos e era apontado como um ponto fraco da defesa dos verdes. Trata-se de um center-half de escassos recursos, sem a mobilidade com que outros supprem a falta de meritos technicos. Gosta de trabalhar parado, empregando passes largos; mas, não tem o dominio de jogo necessario para se desincumbir das obrigações do posto que occupa, dentro de um campo de acção reduzido. Dahi succede que os halves de ala ficam sobrecarregados, pela necessidade de completar o trabalho do center-half. Tunga, por exemplo, está sempre preoccupado com Dula. O pivot palestrino annulla-se frente a um trio ligeiro. Aconteceu isso contra o Vasco. Leonidas, Gradim e Russo, desconcertaram-no. Por ultimo, Dula recorria á violencia para cobrir falhas de marcação. Justamente o match com os camisas pretas convenceu aos palestrinos da necessidade de modificações. Martim era uma solução para o problema do center-half. Mas, na escolha entre o America e o Palestra, preferiu o club carioca. As attenções do club paulista se voltaram, então, para Zézé. Em face da insistencia com que era pretendido o seu concurso, o excellente center-half resolveu submetter-se a uma prova em São Paulo. Zézé fizera uma proposta, declarando que della não sairia. Em principio, o Palestra aceitou-a. Por isso, Zézé dará um treino, no quadro dos verdes, sendo provavel, dadas as suas qualidades technicas que agrade, firmando assim contrato.

Carlos Alberto Abreu

Faz annos hoje, este nosso presado companheiro de redacção.

Carlos Alberto Abreu, ou melhor o Abreu, como o tratamos na intimidade, prescinde de elogios, no dia em que chega á edade de Christo.

Prestimoso, esforçado e trabalhador Abreu hoje, terá a certeza de quanto é estimado, não só nesta casa, mas, ainda nos circulos sociaes, desportivos e carnavalescos de nossa cidade onde fez jús, graças o seu modo lhano a solidas e innumeras amizades.

Liga Metropolitana

OS JOGOS DE DOMINGO EM DISPUTA DO TITULO DE CAMPEÃO

A directoria da Liga Metropolitana resolveu marcar para domingo, os seguintes jogos, no ground do Fundição Nacional:

ORIENTE A. C. x VIAÇÃO EXCELSIOR F. C.

Juiz: Alberto Fernandes.

Primeiros quadros: Titulo de Campeão — A's 15,45 horas, com 15 minutos de tolerancia.

SPORTIVO CAMPO GRANDE x VIAÇÃO EXCELSIOR F. CLUB

Juiz: Sebastião Campos Cesario.

Representante — Tenente Manoel José Martins.

WATER-POLO

Os jogos "interestaduaes" de water-polo, desta semana

A convite do Club Internacional de Regatas deverá chegar ao Rio, sexta-feira pela manhã, a delegação, de polo aquatico do São Paulo que aqui vem disputar duas partidas de water-polo, nos dias 9 e 11 do corrente.

O quadro de polo aquatico da representação paulista possue bons elementos como: Pará, Shall, Lauro e outros, tendo a mesma vencido o torneio "initium", da Federação Paulista de Natação.

Para a disputa dos dois matchs foi escolhido como local a piscina do Fluminense F. Club.

Os programmas para os dias 9 e 11, á noite, ficaram assim organizados.

SEXTA-FEIRA, 9

Preliminar — 2º quadro do Guanabara (1ª Divisão) e 1º quadro do Internacional (2ª Divisão).

Prova principal — S. Paulo F. Club x Team do E. C. do "Minas Geraes".

DOMINGO, 11

A's 16 horas:

Preliminar — Os encontros officiaes da 2ª Divisão, serão disputados como preliminar Vasco x Boqueirão.

Internacional x Guanabara.

Flamengo x São Christovão.

A prova principal é disputada entre as equipes do São Paulo F. C. x Club Internacional de Regatas.

A MUTUANTE S/A.

179, RUA 7 DE SETEMBRO, 179

Leilão de penhores

15 DE MARÇO, ás 13 horas. As cautelas poderão ser reformadas até a vespera e o catalogo será publicado no "Jornal do Commercio", no dia do leilão.

A PEDIDOS

Roberto Gonçalves Pereira - R. Gonçalves

PRATICANTE DE CONDUCTOR DA E. DE F. CENTRAL DO BRASIL

PONTO FINAL

Confirmo e affirmo todas as minhas declarações anteriores! Deparei hoje nas columnas deste jornal com mais um rosario de mentiras deste senhor. Se diz que possue documentos comprobatorios de dividas minhas, por que não os apresentou ao meu advogado no prazo legal de credores? Tenho a certeza que a publicação foi lida, o portador foi de inteira confiança. Affirma com certeza absoluta de que se existe tal documento, este está falsificado, apresente-o ao meu advogado para exame.

Deu origem ás minhas publicações o facto de vir o sr. Roberto dizendo que o meu passado era sujo e que eu ultimamente tinha todos os vicios.

Peça ao seu advogado para lêr todos os topicos das minhas declarações, e não procure fazer chicana, como é o seu costume.

Disse que os lançamentos exarados por mim eram forjados, porque os mesmos eram feitos sob ameaça de morte (era isso que eu não queria trazer em publico). Tanto assim é que no dia 16 de novembro proximo passado, abandonei a minha casa commercial e residencia, para que não conseguisse este senhor de mim um documento de uma divida que não existe, e, para salvaguardar a minha vida, pois um dia em luta com elle, para desarmal-o, destroncou-me um dedo, cujos tratamentos foram feitos o hospital.

Na minha conta em "Conta-Corrente só existia para elle a columna de Debito.

Em um dia do mez de novembro fui á chefatura de policia pedir garantias, e o dr. Sylvio Terra mandou-me ao districto local com a mesma carta que foi dirigida a elle. Lá, o commissario mandou buscal-o em Quintino por uma praça. Chegando ao districto, empregou o seu systema: mentiu, negou tudo. O delegado, a quem fomos apresentados, cumpriu o seu papel, tratando-se de dois parentes, aconselhou-nos e mandou-nos embora. Ainda depois disso, andou o Roberto pela cidade á minha procura, dizendo que me queria metter os dedos nas guélas para me estrangular, é ser audacioso demais. Nunca foi o guarda-livros da casa, pois a escripta era feita fóra por outro.

Quando eram feitos os lançamentos em minha conta, o Roberto punha sempre á vista a sua pistola ou o seu revolver e, ás vezes, o seu rifle de papo amarella, com certeza estas armas não se encontram mais nos mesmos logares, porque o "réo solto" faz desapparecer as provas do seu crime. Se a casa estava em más condicões, por que não me entregou a licenca quando mandei pedil-a por um amigo? E preferiu negociar com ella quasi dois mezes? Se tivesse procedido desta forma o senhoria teria feito a penhora, não podendo haver fallencia com uma divida de rs. 135$000, e o Roberto receberia seu capital no dia em que pedi o comparecimento dos credores.

Este cavalheiro, como funccionario da E. F. Central do Brasil, tenho a impressão que é um bom empregado, porém na sua vida familiar nunca prestou para nada, porque nunca foi bom filho, nem bom marido, nem bom pae, e, como irmão, é o que todos acabam de vêr, dá um golpe de sabedoria, me estranhando e depois procura abater a minha moral. Só o Roberto achou a minha sujeira talvez porque tenha tido a infelicidade de deixar o meio em que vivia para ficar em contacto com elle. A respeitavel cifra a que se refere é de rs. 10:000$000 (dez contos de réis) de sua propriedade que me foi entregue por elle e que se achava em meu poder, e no dia 13—7—33 comprei em meu nome, por ordem delle, uma hypotheca do sr. Arthur Pasquinelli, de sua casa, á rua Cupertino, 36, isso para fazer um favor a elle, segundo me disse, não a podia ter em seu nome, transacção esta que nada ganhei. No dia 6—12—33, por minha livre e espontanea vontade, entreguei o compromisso dessa importancia ao sr. Nestor Maia Pereira, no tabellião dr. Lino Moreira, 12º, tabellião, á rua do Rosario 134.

Confirmadas todas as minhas declarações promptifico-me a exhibir nesta redacção todos os documentos. Achando-se esclarecidos todos os pontos de vista repito considero desaggravado o meu nome. A pedido de uma pessoa a quem devo respeito, não mais voltarei a falar pela imprensa, aproveitando tambem o ponto final do sr. Roberto.

Um só pedido lhe farei não minta mais nem calumnie mais ninguem, porque não ha nada como um dia depois do outro.

Sr. Roberto, por este e outros motivos, que não chegaram a vir á tona, a restribuições do seu passado.

Ponto final.

OCTAVIO GONÇALVES PEREIRA

Rio de Janeiro, 6 de março de 1934.

BOX

As lutas de amanhã no Estadio Riachuelo

EM DISPUTA DO CAMPEONATO DO CLUB CARIOCA DE BOX

Amanhã, ás 20 horas, será realizado no Estadio Riachuelo, um interessante espectaculo pugilistico de amadores, em disputa do campeonato interno do Club Carioca de Box. Serão effectuadas, nada menos de 15 combates entre aamdores "novos" e "veteranos", das categorias de peso mosca ao peso médio, ás quaes muito deverão enthusiasmar a quantos as forem assistir, devido á grande rivalidade evistente entre os contendores.

PROGRAMMA

1ª LUTA — Augusto Bouças x Francisco Vieira.

2ª LUTA — Kid Meirelles x Antonio Forasteiro.

3ª LUTA — Abel Netto x João Gomes.

4ª LUTA — Adolpho Paes x Wilson Baptista.

5ª LUTA — Manoel Izidoro x João Baptista.

6ª LUTA — Assis Vianna x Kid Chocolate.

7ª LUTA — Bernardino Santos x Crespinho.

8ª LUTA — Claudino Lima x Costa Lopes.

9ª LUTA — Antonio Lourenço x Luiz Monteiro.

10ª LUTA — Annibal Rodrigues x Vicente Rodrigues.

11ª LUTA — Vencedor da 6ª x Vencedor da 7ª.

12ª LUTA — Daniel Cardoso x Waldemar Baptista.

13ª LUTA — Pedro Sant'Anna x Thomas Vicente.

14ª LUTA — Antonio Soeiro x J. Carlos dos Santos.

15ª LUTA — Milton Soares x Kid Braz.

PESAGEM E EXAME MEDICO

A pesagem e exame medico dos pugilistas que vão tomar parte no espectaculo de amanhã, no Estadio Riachuelo, será effectuada, naquelle local, ás 19 horas, pelo dr. Darcy Vahia, socio benemerito do Club Carioca.

PREÇOS POPULARISSIMOS

Para este espectaculo, serão cobrados preços popularissimos, afim de que todos possam assistir a esta noitada, sem grande dispendio de suas economias. As archibancadas custarão a insignificante quanta de 1$100.

OS VENCEDORES IRÃO A SÃO PAULO

Os vencedores das lutas de amanhã, no Estadio Riachuelo, ainda este mez irão a São Paulo, afim de enfrentar uma selecção naquella cidade, a convite da Empresa Pugilistica Paulista.

Ainda o incidente Motoristas x Estadio Brasil

Deve estar bem vivo, na memoria de nossos leitores, o estupido incidente havido ás portas do Estadio Brasil.

Nelle, segundo foi noticiado, estava envolvido o sr. Sergio de Freitas, accionista e director-gerente da empresa proprietaria do Estadio Brasil.

Hontem, á tarde, dessa empresa, recebemos o commentario que se segue e que nos esquivamos de commentar:

"Foi concedia demissão ao sr. Sergio Freitas, do cargo de director-gerente da Empresa Pugilistica Brasileira S. A.

SWING

Confiança A. Club

POSSE DA NOVA DIRECTORIA E A INAUGURAÇÃO, SABBADO PROXIMO, DE SUA NOVA SE'DE

Sabbado proximo, este progressivo club sportivo, fará realizar uma grande festividade em suas novas installações, á rua Maxwell n. 279, por motivo da inauguração da nova séde e jubilo pela posse da nova directoria.

A directoria do Confiança A. Club, eleita no ultimo escrutinio realizado ha pouco, e a que compareceram todos os associados, está assim constituida:

Presidente, Fernando Teixeira; vice-presidente, dr. Alcebiades Freire; secretario geral, Oscar Trindade; 1º secretario, Alcebiades Freire Junior; 2º secretario, Oscar Graça; 1º thesoureiro, Francisco Linhares; 2º thesoureiro, Benjamin Nunes; 2º procurador, Ambrosino Mesquita Leite; director geral de sports, Altair Ferreira.

Ha a sallentar que o sr. Fernando Teixeira, reeleito presidente, é uma figura de projecção nos meios sportivos, e a sua reeleição é a cabal prova do que foi a sua gestão nos destinos do Confiança no periodo administrativo anterior.

PARA ASSIGNAR REVISTAS E JORNAES PROCURE

A ECLECTICA

AV. RIO BRANCO, 137 - RIO

Rua São Bento, 11 - São Paulo

TINTA BRASILIA

A MELHOR

Quer ganhar sempre na loteria?

A astrologia offerece-lhe hoje a RIQUEZA. Aproveite-a sem demora e conseguirá FORTUNA e FELICIDADE. Orientando-me pela data de nascimento de cada pessoa, descobrirei o modo seguro que com minha experiencia todos podem ganhar na loteria sem perder uma só vez. Mande seu endereço e 600 réis em sellos, para enviar-lhe GRATIS "O SEGREDO DA FORTUNA". Milhares de attestados provam as minhas palavras. — Prof. PAKCHANG TONG. — Meu endereço — Gral Mitre 224 L. — Rosario (Sta. Fe) — (Republica Argentina)

INSPECTORIA DO TRAFEGO

RELAÇÃO DAS INFRACÇÕES DO REGULAMENTO DE VEHICULOS DO DIA 6-3-934

Descarga livre: 8565 — 12188.

Desobediencia ao signal para ser fiscalizado: C. 4256 — 16921.

Excesso de velocidade: C. 6349 — Omnibus 420 — 442 — 497 — 566 — 574 — 575 — 619 — 622 — P. 1998 — 15657.

Estacionar em logar não permittido: 13547 — 10764 — 9852 — 9501 — 8637 — 7359 — 5149 — 4950 — 3755 — 3662 — 1896 — 14 — 234 — 382 — 948 — 1570 — 17820 — 17537 — 17389 — 17151 — 17051 — 15791 — 17969 — 14671 — 11484 — 9888 — 9852 — 9046 — 7873 — 6673 — 5145 — 4551 — 3737 — 2990 — C. 6588 — Omnibus 536 — São Paulo 4987 — S. P. I. 953 — M. G. 188 — 1069.

Desobediencia ao signal: C. 6085 — Omnibus 544 — 545 — 547 — 641 — 643 — 644 — 645 — 647 — 655 — P. 2784 — 4316 — 4702 — 7164 — 7726 — 8667 — 13584 — 16645.

Retardar a marcha: Omnibus 579.

Passar a frente de outro omnibus: 491 — 271 — 276 — 279 — 342 — 481 — 543 — 554 — 579 — 585 — 625 — 649 — 715.

Angariar passageiros: 13290.

Meio fio e bonde: P. 6503.

Contra mão: 15711 — Bicycletas 3593 — 2670 — 3593 — P. 14533.

Contra mão de direcção: Omnibus 678.

Desobediencia ás ordens de serviço: Omnibus 11 — 356 — 543 — 585 — Bonde 338, regulamento 3225 — P. 1883 — 2874 — 6818 — 11301.

Falta de attenção e cautella: C. 634 — 1770 — 2075 — Omnibus 59 — 188 — 575 — 611 — 635 — P. 5057 — 8115 — 10996 — 17926 — 19355.

Abandonado: Omnibus 245.

Falta de luz: Omnibus 131 — 394 — 556 — 586 — 599 — Mota 231 — P. 544 — 1466 — 13013 — 15867 — 17666.

Excesso de fumaça: Omnibus 170 — 472 — 475 — 541.

Um Menor Atropelado

Na rua Barão onde reside juntamente com seus progenitores foi hontem colhido por um auto o menor Aristides, filho de Manoel Nogueira, morador no n. 10 da mencionada rua. A victima que recebeu contusões e escoriações foi soccorrida pela Assistencia do Meyer retirando-se em seguida.

FACTOS & NOTAS

Na primeira Pagadoria do Thesouro Nacional serão pagas hoje, as seguintes folhas do decimo primeiro dia util: Montepio Civil da Fazenda, de A a Z e Meio-soldo de A a E.

O ministro da Fazenda, tendo em vista o processo relativo ao inquerito administrativo instaurado em virtude de uma denuncia apresentada pelo tabellião José Martins Lober e o advogado Silos Barbosa, contra o collector federal de Ypiranga, no Estado do Paraná, José Antonio Gonçalves Junior, resolveu mandar archivar mesmo processo, visto se ter verificado a improcedencia da referida denuncia.

Na 1ª Vara Criminal, foi hontem, denunciado Rodrigo Jacyntho José Pedro, soldado do Exercito, que em 29 de outubro de 1933, na rua Pereira Franco, aggrediu Chaman Fing, dando-lhe com o sabre na cabeça, e em seguida roubou-lhe uma machina photographica no valor de 100$000.

Na 7ª Vara Criminal foram denunciados hontem os réos Alfredo José da Rocha, Joaquim Jovino Lyra e Annibal Avelino Jaeger, todos accusados pelo crime de seducção.

O juiz da 8ª Vara Criminal julgou, hontem, improcedente o pedido de "habeas-corpus" em favor de Antonio Cordeiro da Silva, que allegava constrangimento illegal por parte do juizo da 1ª Pretoria Criminal.

Será submettido a julgamento amanhã, no Tribunal do Jury, o réo Waldemar Rodrigues Andrade, por crime de homicidio. A sessão será presidida pelo juiz Ary Franco, funccionando o promotor Gomes de Paiva e o escrivão Salles de Abreu.

Nos Correios e Telegraphos

O Director Geral dos Correios e Telegraphos, dr. Junqueira Ayres assignou os seguintes actos:

Determinando que o auxiliar de 2ª classe da Directoria Regional de São Paulo, José Bernardino Alves passe a ter exercicio na Directoria Geral, afim de servir na Secção de Edificios (1ª, DM) onde sua collaboração como engenheiro-civil, é de todo conveniente, conforme acentuou o sr. director do Material.

Designando o 3º official da Directoria Regional do Districto Federal — Renato do Valle — para o cargo de chefe do trafego postal na Directoria Regional de São Paulo.

TURF

JOCKEY CLUB BRASILEIRO

RESOLUÇÕES DA COMMISSÃO DE CORRIDAS

A Commissão de Corridas em reunião de hontem, tomou as seguintes resoluções:

a) determinar que as penalidades estabelecidas no Codigo de Corridas quanto aos aprendizes sejam sempre applicadas pela metadt de que caberiam aos jockeys, salvo quanto as que forem propostas pelo starter;

b) multar em 400$000, o jockey Walter Cunha, por infracção do art. 155 do Codigo de Corridas, (reincidencia), no premio Blue Star;

c) multar em 200$000, o jockey Adhemar de Oliveira, por infracção do art. 155 do Codigo de Corridas, no premio "Zelaya";

d) suspender por uma corrida o aprendiz A. Brito, por infracção do art. 153 do Codigo de Corridas, no premio "Legislador" e multar em 200$000 por infracção do art. 155, no premio "Zelaya" (ambos os casos na reincidencia);

e) indeferir os requerimentos dos jockeys Celestino Gomes, Alfonso Silva e aprendiz Nelson Pires.

OS PROGRAMMAS DAS REUNIÕES DE SABBADO E DOMINGO

Para a sreuniões de sabbado e domingo proximos, ficaram hontem organizados os seguintes programmas:

Sabbado:

1ª carreira — Premio "Araxita" — 1.500 metros — 5:000$ — Princesa do Norte 52 kilos; Al Capone 54; Yelow 54; Yetim 54; Zuccari 54 e Zape 54.

2ª carreira — Premio "Twinbar" — 1.400 metros — 4:000$ — Morena ex-Cashmere 56 kilos; Bonete Azul 56; Patati 56; La Malguena 56 e Joanina 56.

3ª carreira — Premio "Martillero" — 1.600 metros — 4:000$00 — Double Zero 52 kilos; Ma'am Cross 48; Defence 52; Pueblada 50 e Moyle Bridge 48 kilos.

4ª carreira— Premio "Zinga" — 1.400 metros — 3:000$ — Arapogy 49 kilos; Lambary 51; Zorrastron 53; Tobido 52; Acuerdo 56; Alhambra 53; Chevalier 53 e Gandhi 50.

5ª carreira — Premio "Bolivar" — 1.500 metros — 3:000$ — Iran ex-Diagonal 56 kilos; Little Jack 55; Marfim 55; Galarim 55; Audaz 55; Susie 53 e Minho 54.

6ª carreira — Premio "Palmares" — 1.600 metros — 3:000$000 — Negro 55 kilos; Phebo 56; Ulisses 55; Aga Khan 51; Bel Ideal 54; Gravatá 50 e Kassinia 48.

Premios do Betting: "Zinga — "Bolivar" e "Palmares".

Domingo:

1ª carreira — Premio "Jundiá" — 1.400 metros — 4:000$ — Astoria 52 kilos; Marcilegi 54; Zug 54; Micuim 54 e Uruá 52 kilos.

2ª carreira — Premio "Joanina" — 1.600 metros — 4:000$ — Mineral 54 kilos; Zelaya 52; Luar 54; Canção 52; Zelt 54; Galmita 52; Zizi 52 e Zab 54.

3ª carreira — Premio "Alterosa" — 1.600 metros — 4:000$ — Roulien 56 kilos; Yéa 48; Kamarada 51; Joy 55; Universo 51 e Irigoyen 55.

4ª carreira — Premio "Patati" — 1.600 metros — 4:000$ — Bolivar 53 kilos; Cabochard 56; Crepusculo 51; Blue Star 52 e Dux 52.

5ª carreira — Premio "Fagulha" — 1.600 metros —4:000$ — Kodak 52 kilos; Itú 50; Zamée 48; Garibaldi 48; Aveiro 50 e Balzac ex-El Polaco 56.

6ª carreira — Premio "Itú" — 1.500 metros — 4:000$000 — Alterosa 55 kilos; Pharaó 56; Jundiá 55; Kleops 52; São Sepé 54; Solteirinha 52 e Primeiro 53 kilos.

7ª carreira — Premio "Pebete" — 1.600 metros — 4:000$ — Insurrecto 54 kilos; Capacete de Aço 48; Velasquez 56; Gin Puro 56; atagan 50 e Ritual 48. 50 e Ritual 48.

8ª carreira — Premio "Yolanda" — 1.600 metros— 4:000$ — Tarso 55 kilos; Assis Brasil 52; Manver 56 e Jecyron 56.

Premios do Betting: "Fagulha" — Itú" e "Pebete".

Matupiri foi vendido para remonta no Exercito

O tordilho Matupiri que tão bôas performances produziu no anno passado, foi vendido pela modica quantia de 5:000$ para remonta no exercito.

O stud Moura Costa tem novo pensionista

O sr. J M. de Moura Costa acaba de adquirir do dr. Linneu de Paula Machado o lindo pôtro de 2 annos Oduig, para reforço de seu stud.

O filho de Gallopng King e Odaléa ficou aos cuidados do compositor Celestino Gomes.

Vendidos para a remonta do Exercito

Para servirem na remonta do Exercito, foram adquiridos pelo Governo Federal os animaes Iberico, que se achava aos cuidados do compositor Francisco Barroso, e a egua Piastra que era cuidada por Claudio Rosa.

Esses animaes foram transferidos para as cocheiras do Derby Club de onde ingressarão para a Fazenda de Saycau.

O que suggere a derrota de Hallali

A derrota de Hallali, em São Paulo, no G. P. "Jockey Club", como se presumia, causou estupefacção nos nossos meios sportivos, pois era ainda de hontem o amplissimo dominio exercido pelo filho de Adam's Apple sobre Algarve, no G. P. "Internacional".

Naquelle dia, dispensando 4 kilos ao cavallo paranáense, o crack platino, que corria pela primeira vez em São Paulo e com o máo augurio de seus mediocres privados, deixou-o a cerca de 6 corpos.

No domingo, já mais affeito á pista da Moóca e ao novo clima, não se podia suppôr que quatro kilos de sobrecarga fossem modificar daquella maneira o resultado do "Internacional".

Por isto, ao termos conhecimento da victoria de Algarve, puzemos logo nossas duvidas sobre a normalidade da carreira do companheiro de Rex, e com o fim de esclarecel-a, procuramos ouvir seus responsaveis.

Segundo o que nos foi informado pelos mesmos, Hallali deveu seu fracasso, á perseguição que lhe foi movida por Fariseu, companheiro do vencedor, durante 1.600 metros, ou seja, justamente a metade do percurso. E como extranhassemos a tactica do piloto do crack, de aceitar este duello, esclareceram-nos que não houve obstinação por parte do profissional patricio. Hallali embraveceu-se, e não poude ser contido, acompanhando do Fariseu galão a galão.

Como vemos, justifica-se plenamente a defecção do filho de Adam's Apple, pois ao influxo desta mesma fatalidade, os maiores cavallos nos maiores centros turfistas do mundo, têm deixado na raia, seus titulos de cracks, se isto se chama deixar, perder desta maneira.

Na Argentina, vimos ainda no anno passado, Cote d'Or e Caliban deixarem-se subjugar por um animal de handicap como Morador, depois da luta titanica que travaram na primeira phase do Classico "General Belgrano". Este mesmo factor determinou a victoria de Sipo sobre Congreve e Cocles no G. P. "General Pueyrredon", cujos primeiros metros estes dois cracks correram como allucinados.

Botafogo, com uma exaustação impropria a animaes de categoria extraordinaria, como a sua, foi visto arrematar os ultimos metros do G. P. "Jockey Club", de 1917, depois de enfrentar Remanso, de corpo a corpo, uns 1.200 metros. Este filho de The Whirlpool, terminou em segundo a 80 metros do crack, o que não alcança attenuar a pobreza de acção do neto de Orbit.

Em 1922, Rico viu-se obrigado, pela perseguição que Mameluke lhe moveu, a compartilhar com Aldeano a victoria do Classico "Capital".

Não é, pois, uma derrota imposta nestas condições, que nos vae fazer modificar o conceito explendido sobre o neto de Pommern, não só em virtude de seus precedentes no Prata, como de suas proprias demonstrações entre nós, a maior dos quaes, a do G. P. "Internacional", deixou-nos uma sensação de verdadeiro assombro.

Botafogo, continuou Botafogo depois daquelle premio "Jockey Club", ninguem considerou Aldeano melhor do que Rico, após o Classico "Capital", de 1924, de Congreve e Cocles inferiores a Sipo e Cote d'Or a Morador depois das performances citadas.

O primeiro classico para a nova geração de Palermo

No proximo domingo terá logar em Palermo o primeiro classico destinado aos "dois annos", o Premio "Carlos Casares".

Deve correr esta prova como favorita a potranca Black Anow, uma filha de Silurian, que foi até agora a que melhor impressionou entre os lementos de seu sexo. Suas principaes adversarias serão Linda Linéa a primeira potranca victoriosa do anno, e Elfrida.

No dia 17 realizar-se-á, o classico para pôtrinhos, denominado "Guillermo Kemmis. Cuerdo já é o grande favorito, pois ao cumprir sua unica performance, demonstrou sobre seus coetaneos uma superioridade muito maior do que a evidenciada por Black Anow sobre as potrancas.

O filho de Soplido encontrará como adversarios mais prestigiados, El Kebir e Redomado.

Ambas as provas, para pôtros e potrancas corre-se-ão em 1.000 metros.

Por que Marfim não correspondeu ao seu grande favoritismo

No sexto pareo da ultima corrida da Moóca foi apresentado como grande favorito o pôtro Marfim, um promissor descendente de Aymestry. De certo que foi das mais justificadas esta preferencia que a cathedra lhe dispensa, pois não podiam ser mais recommendaveis suas performances.

A' saida, entretanto, o pensionista do stud Assumpção chocando-se á Zara cuspiu Molina ao sólo.

O profissional chileno embora tivesse recebido ferimento de natureza mais leve, não tornou a se apresentar em publico no resto do meeting.

Associação de Chronistas Desportivos

CONCURSO DE PALPITES — TURF

Com os resultados da corrida de domingo ultimo ficou sendo a seguinte a classificação dos concurrentes inscriptos nos concursos abaixo:

TAÇA OLIVAL COSTA

1—A. SMITH.	23—38
2—Carlos Gonçalves	21—38
3—Carlos de Carvalho	20—36
4—A. Machado Filho	19—35
5—Oscar Medeiros .	19—34
6—Avelino Dias. ..	20—33
7—Heitor de Oliveira.	17—33
8—Isaac Moutinho .	20—32
9—J. A. Campos ..	18—32
10—Nestor Costa Pereira	20—31
11—Monteiro da Fonseca	19—31
12—Emmanuel Salgado	15—30
13—Eugenio de Oliveira.	12—24

TAÇA DANIEL BLATYER

1—Ewaldo Vaz Esteves..	25—42
2—O. Silva	23—40
3—Julio Aquino. ..	25—38
4—Virgilio Gonçalves	21—38
5—Abelardo Alves .	18—37
6—Albertino M. Dias..	20—36
7—Francisco B. A. Junior	20—36
8—Gilberto Vereza .	19—36
9—Sylvio V. de Sá4	23—34
10—J. Almeida ..	19—32
11—Antonio Santasuzana..	17—32
12—João Coimbra ..	13—31
13—Newton Xavier Baptista..	17—31
14—Samuel Babo. ..	17—30
15—Ageu de Souza..	15—30
16—Lindolpho Ribeiro..	18—29
17—Aloysio Devete.	16—28
18—Uriel Ferreira ..	15—28
19—Carlos Klunge .	15—28
20—J. H. Ribeiro ..	15—27
21—Rubens P. Souza	18—26
22—Pacca Velloso ..	15—25
23—Benoni Teixeira da Silva..	11—21
24—Tobias Guedes Vianna	11—21
25—Nestor Martins .	9—21
26—Waldemar Faria Rodrigues	10—20
27—Jayme Cunha ..	9—20
28—Antonio Martins C. Junior	9—20
29—Decio Maia de Oliveira..	9—19

AS PESSOAS IDOSAS OU NÃO

que têm a bexiga preguiçosa e cuja urina se decompõe facilmente, devido á retenção, encontram na UROFORMINA DE GIFFONI um verdadeiro especifico, porque ella não só facilita e augmenta a DIURESE, como desinfecta a BEXIGA e a URINA, evitando a fermentação desta e a infecção do organismo pelos productos dessa decomposição. Numerosos attestados dos mais notaveis clinicos provam a sua efficacia.

Nas drogarias e pharmacias da capital e dos Estados — Deposito: DROGARIA GIFFONI — Rua 1º de Março, 17.

Pagamento de Pensões aos Ferroviarios da Central do Brasil

A Associação Geral de Auxilios Mutuos da Central do Brasil pagará no dia 8 do corrente, aos pensionistas de inicial A, de numeros 1 a 200; no dia 9: aos de A, de numeros 201 em deante e aos de inicial B; no dia 10: C e D; no dia 12: E, F e G; no dia 13: H e I, menores; no dia 14: J, K, L e M; dia 15: Maria, de 1 a 200; 16: Maria de 201 em deante e N, O e P; dia 17: aos de outras iniciaes; dia 20, procuradores de pensionistas, das letras A a H, e no dia 21, finalmente, aos procuradores de pensionistas de outras letras.

Significativo Agradecimento á Imprensa

UMA CARTA AO PRESIDENTE DA A. B. I.

A Imprensa desta capital, ha tempos, occupou-se de um acto do Interventor Federal no Pará, mandando cancellar a matricula do academico de Medicina, Miguel L. Wanderley Martins, no 4º anno da Faculdade daquelle Estado, pelo facto de ter este estudante sido solidario com o movimento revolucionario de S. Paulo. Depois de haver recorrido, sem melhores resultados, ao Ministro da Educação, o academico paraense, hoje residindo em São Paulo por ter saido de seu Estado natal, enviou ao presidente da A. B. I. longa e expressiva carta de agradecimento á Imprensa pela acolhida dada ao seu caso.

Ainda a Censura em Recife

"O ESTADO" SUSPENDE SUA CIRCULAÇAO

O Presidente da Associação Brasileira de Imprensa recebeu de "O Estado", de Recife, um telegramma pelo qual communica a suspensão da circulação do jornal, á vista da attitude da censura. O presidente da A. B. I. officiou ao Mistro da Justça, pedndo providencias.

ESCOLA MILITAR

Devem comparecer a secretaria para efeito de matricula os ex-alumnos dos Collegios Militares, já inspencionados de sau'de e julgados aptos

Estão chamados a secretaria os ex-alumnos do Collegio Militar do Ceará: Luiz Salgado Moreira Pequeno e Fernando Correia Leitão.

Tendo havido alteração das turmas para as provas oraes deverão os candidatos comparecer a Escola para conhecimento dos dias de realização dos diversos exames, não sendo previstas segundas chamadas para os que faltarem.

Acham-se á venda

Os parelheiros Lampreia, Vampiro e Jaçatuba pensionistas de Nestor P. Gomes e a potranco Betty Boop, de Francisco Barroso acham-se a venda.

"Extinctor Flamor"

UM GRANDE E MARAVILHOSO INVENTO — AS EXPERIENCIAS, DE HONTEM, NO CORPO DE BOMBEIROS

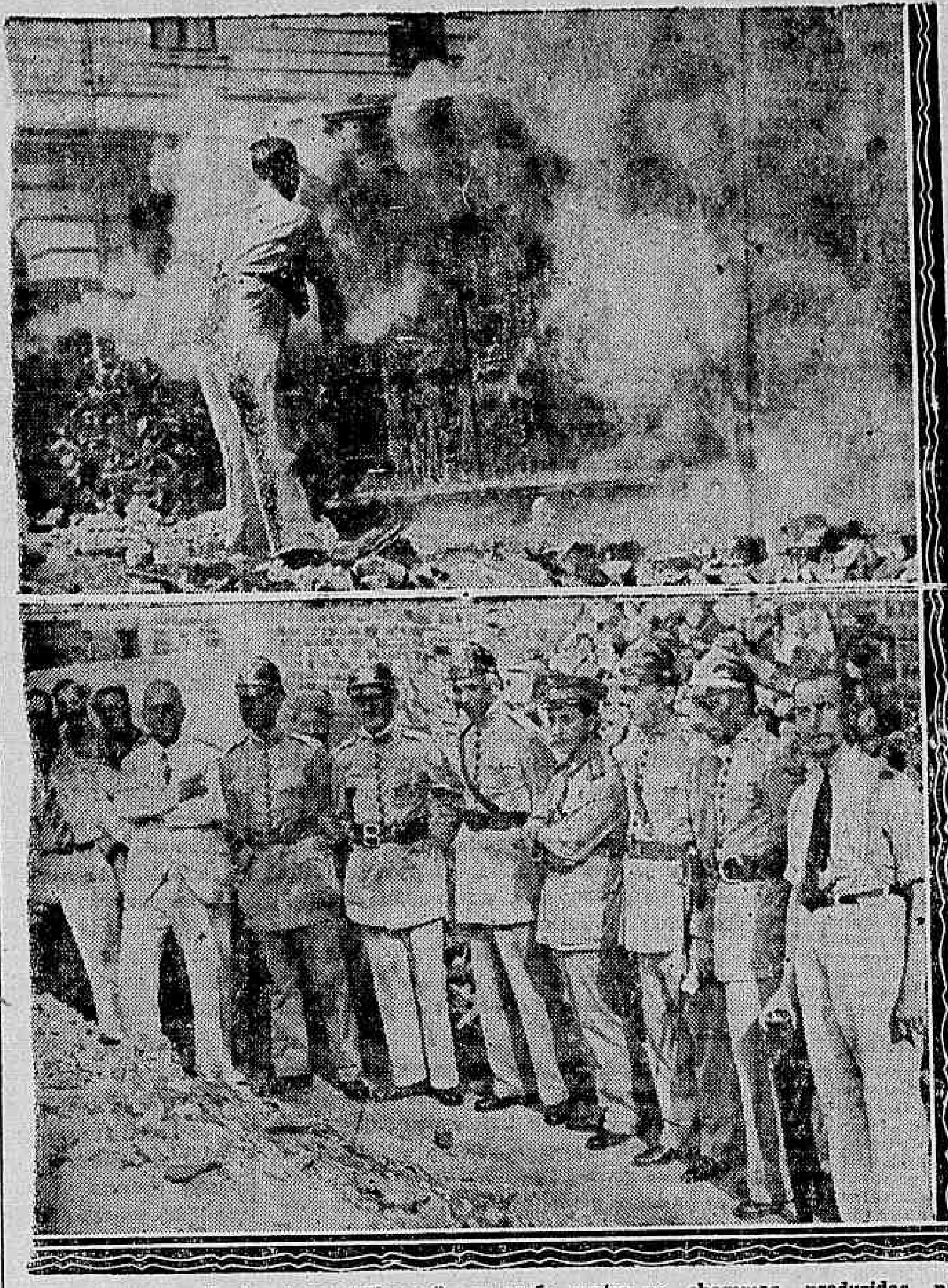

Em cima: o extinctor secco "Flamor" em acção contra as chammas produzidas por pixe e gasolina. Em baixo: Os representantes do "Flamor", aqui, no Rio, officiaes do Corpo de Bombeiros e o nosso representante assis tindo a experiencia

"Flamor" é o nome do novo extinctor de que são destribuidores no Brasil, a importante firma commercial Leão & Cia., de Alagôas e Pernambuco, e aqui, no Rio, seus representantes os srs. Henrique Leuthold e H. Simon, este estabelecido á rua dos Ourives n. 121.

O extinctor "Flamor" funcciona com um pó amarello que em contacto com as chammas desprende gaz hydrogeneo de effeito rapido e efficaz na extincção de qualquer incendio, seja elle occasionado por inflammaveis de combustão lenta ou rapida.

Como é sabido, existem materias por tal fórma inflammaveis que em relação a ellas a acção da agua é absolutamente inocua. A gazolina, o celluloide e varios outros, uma vez em combustão, não se lhe consegue diminuir e muito menos extinguir as chammas com agua.

Pois bem, o extinctor "Flamor" nesses comburentes é de acção rapida e efficaz, conforme o attestam as experiencias praticadas, aqui e em diversos paizes da Europa — experiencias que são attestadas por um sem numero de autoridades no assumpto.

Aqui mesmo, no Rio, varias experiencias têm sido levadas a cabo coroadas do melhor exito possivel.

Ainda hontem, tivemos ensejo de assistir, no quartel do Corpo de Bombeiros, com a presença de diversos membros dessa digna e prestimosa corporação, a uma experiencia feita com o "Flamor", ficando todos surprezos com os resultados positivos e immediatos desse novo e maravilhoso invento.

Tratava-se de um caixão impregnado de pixe e gazolina e quando as chammas attingiam ao auge, entrou em acção o "Flamor" com resultados rapidos e surpreendentes.

A firma depositaria do extinctor secco "Flamor" aqu, no Rio, está apta a fazer experiencias não só para os jornaes, como tambem para particulares, no sentido de tornar popular o precioso invento, uma vez que o seu preço é tambem popular, estando ao alcance de qualquer bolsa.

O extinctor "Flamor" é, sem nenhum favor, um grande e maravilhoso invento, utilissimo em todas as casas commerciaes, cinemas, casas particulares, vagons, automoveis, etc., dado, não só á sua efficiencia, como ainda a simplicidade com que póde ser manejado, até mesmo por uma creança ou uma senhora.

Recommenda-se igualmente pela particularidade de não estragar os objectos, taes como tecidos, pinturas, paredes, quadros, papeis e objectos de arte.

TINTA BRASILIA

A MELHOR

TYPO OFFICIAL

PROCOPIO

no CASINO

HOJE—ás 20 e 22 hs.—HOJE

ULTIMAS de "COMPRA-SE UM MARIDO" de JOSE' WANDERLEY

AMANHÃ — "Première" da encantadora comedia italiana de ALDO BENEDETTI

"NÃO TE CONHEÇO MAIS!"

(Non ti conosco piu'!)

na primorosa traducção de JORACY CAMARGO e RENE' DE CASTRO

Collegio Baptista

Realizam-se hoje ás 9 horas as provas escriptas dos exames de segunda época das materias seguintes:

Mathematica, 1ª; 2ª, 4ª e 5ª séries.

H. Natural, 4ª série.

Chimica, 4ª série.

A's 13,30: Portuguêz, 1ª série

Latim, .5ª série.

Na quinta-feira dia 8 se realizará o exame de Physica da 5ª. série ás 9 horas, e na sexta-feira ás 11 horas, haverá Desenho da 1ª série.

As provas oraes serão opportunamente annunciadas. As matriculas dos diversos cursos continuam abertas, sendo, que o curso gymnasial irá encerral-as no dia 15 do corrente.

A secretaria está aberta das 8,30 ás 16 horas.

Ignobil Attentado!

(Continua na 12ª pagina)

qual não ficámos, preferindo formar ao lado do povo, de cujos favores e sympathia vivemos, favores e sympathia que retribuimos com inexcedivel sinceridade, servindo os seus interesses e defendendo as suas causas com inflexivel lealdade.

A Light sabe, portanto, já agora, que não nos intima. Tambem já mostramos á famigerada empresa que não nos deixamos seduzir pelos seus offerecimentos "generosos". Continuaremos na posição assumida de intransigente combate ás investidas vorazes de estrangeiros inexcrupulosos, cuja arrogancia e audacia hão de receber ainda, mais breve de que imaginam, o merecido castigo da consciencia nacional.

Instituto de Meteorologia, Hydrometria e Ecologia Agricola

SERVIÇO FEDERAL

Resumo do Boletim de Metheorologia agricola, relativo á terceira decada de fevereiro de 1934, elaborado na Secção de Ecologia Agricola

TEMPO

NORTE — Do Amazonas a Parahyba e em algumas localidades de Pernambuco, em geral fresco e chuvoso. De Pernambuco a Bahia quente e pouco chuvoso.

CENTRO — Em geral quente e pouco chuvoso, com excepção de algumas localidades de Minas e Matto Grosso onde foi quente e chuvoso.

SUL — O tempo decorreu nos Estados sulinos, em geral quente e chuvoso, salvo em algumas localidades de S. Paulo onde foi quente e pouco chuvoso e em pontos de S. Catharina e Rio G. do Sul onde foi fresco e chuvoso.

AGRICULTURA

CAFE — Esta cultura em geral apresenta promissor aspecto, pela sua boa floração e fructificação regular e boa colheita, comtudo, em algumas localidades do E. do Rio, Minas e S. Paulo onde certos factores climaticos foram adversos á fructificação e mesmo a vegetação em geral foram muito damnificadas.

Em algumas regiões productoras activam-se os preparativos para colheitas que já foram iniciadas, embora ainda muito esparsas.

CANNA — Vegetação em geral boa, salvo em pontos do nordeste e do Centro onde foi prejudicada em consequencia das adversidades embientaes é má. Ainda esparsas e pequenas colheitas no Centro e Sul.

MANDIOCA — Ainda nas regiões productoras do paiz esparsos e regulares plantios. Vegetação em geral boa. Pequenas e esparsas colheitas no Norte.

FUMO — Continuam nas regiões productoras do Centro e Sul os preparos de terras e plantios. Vegetação em geral boa, salvo em algumas das localidades do Centro e Sul attingidas pelas adversidades ambientaes.

Continuam no Centro e Sul as colheitas, sendo que em alguns pontos do Rio G. do Sul foi paralizada em consequencias dos rigores climaticos.

ALGODÃO — Ainda no Norte em preparos de terra e plantios. Vegetação, floração e fructificação em geral boas, favorecidas nas regiões productoras pelas condições atmosphericas. No Norte continuam as colheitas em geral boas e regulares.

CACAU — Vegetação boa em Ilheus (Bahia).

ERVA MATE — Vegetação em geral boa. Em Harmonia (S. Catharina) foi iniciada pequena colheita.

CEREAES E FEIJÃO — No Norte continuam os preparos de terra e plantios de milho, arroz e feijão. No Centro e Sul continuam os preparos de terras e plantios de feijão e no Sul prepara-se terra para trigo.

Vegetação de milho, arroz e feijão em geral boa, salvo em localidades do Centro e Sul attingidas por adversidades ambientaes.

No Centro e Sul proseguem as colheitas de milho, arroz e feijão, tendo terminado a de trigo.

BRINS

GRANDES REDUCÇÕES DE PREÇOS ATE' O FIM DO MEZ

METRO DE OURO

— 159, R. ROSARIO, 159 —

Embarcou Para São Lourenço o Ministro da Viação

Acompanhado de seu official de gabinete dr. Ruy Carneiro, embarcou hontem pela manhã para S. Lourenço, o dr. José Americo de Almeida, Ministro da Viação.

S. ex. viajou em carro da administração da C. do Brasil, ligado ao trem de carreira paulista, destinando-se a Cruzeiro.

O dr. José Americo fará uma estação de aguas durante 10 dias, devendo em seguida, proseguir viagem até Poços de Caldas, onde se encontra sua consorte d. Alice de Almeida acompanhada dos seus filhos.

Durante a ausencia do ministro José Americo, responderá pelo expediente o official de gabinete dr. Fernando Brandão.

Diario Carioca

Praça Tiradentes n.º 77 | Rio de Janeiro, Quarta-feira, 7 de Março de 1934 | Anno VII — Numero 1.716

A Monopolização dos Serviços de Telegraphos e Correios

DOIS TRECHOS DO VIBRANTE DISCURSO DO MINISTRO DA VIAÇÃO NA ASSEMBLE'A CONSTITUINTE

Conforme promettemos, na nossa edição de hontem, aos nossos leitores, publicamos hoje dois trechos do vibrante e importante discurso pronunciado pelo ministro da Viação, sr. José Americo de Almeida, na sessão de ante-hontem da Assembléa Constituinte.

Assim principiou s. ex., o seu discurso, ouvido com a maxima attenção:

"Sr. presidente, srs. constituintes, logo que li o substitutivo da Commissão Constitucional ao ante-projecto de Constituição e as emendas apresentadas em primeira discussão, na parte relativa aos Correios e Telegraphos, occorreu-me o dever de vir trazer a esta Casa a modesta contribuição de minha experiencia desses serviços, em tres annos de gestão, para ver se ainda é possivel evitar um retrocesso desastroso.

Infelizmente, esta resolução coincidiu com um estado morbido que, espero, não me privará de cumprir minha tarefa até o seu termo.

As orientações publicas representam forças espontaneas, processadas atraves dos tempos. O legislador tem, apenas, que aprender e utilizar as realidades criadas pelas condições geraes; tem, somente de dar fórma aos preceitos vagos, preexistentes por imposição de circumstancias historicas.

No Brasil, confere-se o monopolio do Correiro ao Estado desde 18 de janeiro de 1797, quando se extinguiu, mediante indemnização, o privilegio vitalicio de Manoel José da Motta de Souza Coutinho, depois Conde de Penafiel.

Verificára o Principe Regente a conveniencia de avocar á Corôa esse serviço publico, que vinha sendo executado com irregularidades e deficiencias.

O Telegrapho, desde os seus primordios, constituiu uma iniciativa do Governo Imperial. Embora retardado em sua primeira phase, desenvolveu-se, depois de declarada a guerra do Paraguay, para facilitar as communicações da capital com as zonas de operação.

Infelizmente, é essa a historia de quasi todos os nossos empreendimentos, promovidos sob a pressão das calamidades, como as obras contra as seccas, que só contam com maiores recursos, justamente quando se convertem em obras de assistencia que absorvem as verbas, em prejuizo de uma applicação reproductiva com a normalidade dos trabalhos.

Em 1870 e 1871, foram feitas as primeiras concessões a Charles Bright o Barão de Mauá, sendo a ultima transferida a uma empresa britannica, para lançamento de um cabo submarino entre o Brasil e Portugal. Outras ainda subsistem na exploração do serviço internacional, sendo que a Western tambem explora o serviço interior, costeiro, e a Amazon Telegraph o de cabos sub-fluviaes, entre Belém e Manáos.

A Constituição de 24 de fevereiro de 1891 estabeleceu uma dualidade de competencia, que se tornou, para logo, impraticavel.

Essa distribuição dos serviços pelo Governo Federal e pelos Estados era, realmente, contra indicada. Não podia ter um exito assegurado.

O Rio Grande do Sul tentou criar o seu correio regional, em 1896, renunciando a essa idéa ante a certeza dos prejuizos que lhe adviriam. Cuidou, ao mesmo tempo, de explorar linhas telegraphicas. E, ao cabo de algum tempo de experiencia, chegou á evidencia de que serviços dessa natureza exigem uma organização complexa e onerosa. E essas linhas foram adquiridas pelo governo federal.

O Ceará tambem fez, no governo Accyoli, um ensaio de exploração do telegrapho, com a ligação de Aracaty a Lavras, mas, logo que ficou concluida a construcção, transferiu-a á União.

Passou a dominar o principio da outorga de exclusividade desses serviços ao Governo Federal.

A lei n. 3.296, de julho de 1907, reconheceu esse monopolio para o serviço radiotelegraphico e radiotelephonico.

E' exacto que, talvez por exigencia das condições politicas, o decreto n. 4.262, de janeiro de 1921, derrogou os paragraphos 1º e 2º do art. 3º do decreto n. 3.296 e mandou conceder á Agencia Americana a faculdade de installar e utilizar uma estação radiotelegraphica receptora, ultra-potente, nesta Capital, e outra, expedidora, em local apropriado, no litoral.

O art. 74 do decreto n. 4.555, de agosto de 1922, mandou comprehender tambem nessa concessão a telephonia sem fio, no territorio nacional, alterando, assim, o artigo 2º do decreto n. 4.262, de 1921.

Nas vesperas, porém, da Revolução, o Congresso já era trabalhado por outro pensamento, já comprendia a necessidade de fortalecer o principio da exclusividade desses serviços.

As novas constituições, inclusive as das confederações, adoptam o mesmo systema.

E' indicada a excepção dos Estados Unidos, onde os telegraphos não constituem monopolio do Estado. Mas, com a irrupção da grande guerra, foram abertos créditos vultosos para a encampação dos serviços de telephones e pronunciou-se, desde então, a tendencia de nacionalização desses meios de communicação, expressa na Conferencia Pan-Americana de Washington, em 1916, no sentido de passarem os telegraphos, com ou sem fios, á direcção exclusiva dos governos americanos em geral.

Em 1927, foram postas em pratica severas normas para a nacionalização dos serviços de radio no mesmo paiz.

Pude, apenas, manusear duas Constituições modernas, no trabalho de ultima hora, para elaborar os subsidios deste discurso. A allemã, no seu art. 88, dispõe:

"A gestão dos Correios e Telegraphos, assim como dos telephonos, é da competencia exclusiva do Reich".

A da Republica da Austria estatuiu no seu art. 10º:

"Pertencem á federação a legislação e a execução das materias seguintes:

....

9) — Correios, Telegraphos e telephones".

O Governo Provisorio, inspirado por essa orientação universal e podendo vencer com os poderes discricionarios resistencias que pareciam inelutaveis, procurou affirmar, definitivamente, a competencia privativa da União na execução e exploração dos telegraphos e radio-communicações, no territorio nacional, e telephones interestaduaes e internacionaes".

E após outras fortes considerações, assim concluiu, o sr. José Americo de Almeida, o seu discurso que arrancou grandes applausos:

"Desde que, por iniciativa do Ministerio da Viação, foi robustecido o principio do monopolio do Estado para a execução dos serviços postaes e telegraphicos, impoz-se a sua remodelação.

Procurei corresponder a essa tarefa. Relatei, summariamente, os resultados dos esforços applicados. Vencidas as primeiras difficuldades, removidos os obstaculos oriundos de uma irregular organização do pessoal e de um apparelhamento material inefficiente os correios e telegraphos propendem a um desenvolvimento e a uma perfeição que os pódem collocar ao nivel dos appellos culturaes e economicos do Brasil.

Precisamos, em vez dessa orientação dispersiva, em vez de attribuir serviços que, si eram executados, deficientemente, pela União pódem alcançar maior aperfeiçoamento, pelos Estados que não supportariam seus encargos e pelos particulares que só visariam seus lucros. Devemos retomar as normas introduzidas com tanto empenho e tão bôa vontade.

O Brasil precisa dessa organização nacional que estreite cada vez mais os liames de sua unidade. O lemma "Tudo pela União" deve representar, pelo menos, a necessidade de coordenação desses instrumentos de circulação de nossos sentimentos e de nosso progresso.

Os Estados, que arcam com tantos onus, não poderiam mais, como se evidenciou dos precedentes indicados, arrostar com as despesas de um serviço por sua natureza oneroso e deficitario. E essa dualidade criaria uma situação de incertezas: a União ficaria esperando pelos Estados e os Estados ficariam esperando pela União.

E ha uma razão mais decisiva para que não se deixe á margem o regime adoptado pelo Governo Provisorio: esses serviços não poderão ganhar expansão, ter um desenvolvimento compensador, sem o monopolio que lhes assegurará a renda necessaria, para sua manutenção. Desde que sejam concedidos aos Estados e, como tambem está previsto, os particulares as companhias, que só visam compensações immediatas, procurarão explorar zonas mais vantajosas e o Governo Federal ficará com encargos de maior sacrificio, forçado a estender as suas linhas e estabelecer as suas agencias postaes pelas localidades desprotegidas, que não pódem dar a remuneração desses serviços.

Appello, portanto, para a Assembléa Constituinte.

Invoco seu patriotismo, os seus sentimentos de interesse publico, afim de que não se estatua esse regime tumultuario e dispersivo, para que os serviços de correios e telegraphos continuem commettidos á União e, se o Governo Federal fôr julgado inapto essa organização, deve-se, ao contrario, facultar-lhe recursos, para que elle se apparelhe e attendia ás nossas necessidades de communicação com uma cabal efficiencia".

A Suppressão das Leis de Reivindicação Social e a Attitude dos Syndicatos dos Bancarios

PORTO ALEGRE, 6 (A. B.) — O Syndicato Rio Grandense de Bancarios recebeu do Syndicato Brasileiro de Bancarios, o seguinte telegramma:

"A Federação do Trabalho daqui approvou um protesto á attitude da commissão de deputados elaboradora do capitulo de ordem social e economica, a qual supprimiu criminosamente do projecto de Constituição as minimas reivindicações dos trabalhadores, taes como a lei de férias, as 8 horas e o direito de grève.

Este syndicato solidario e approvando as providencias tomadas, pede aos companheiros denunciar á classe esse attentado politico e telegraphar ao deputado João Vitaca, á imprensa desta capital e ao presidente da Camara de sabbado quando o projecto e o substantivo serão lidos da tribuna.

Os bancarios do Rio de Janeiro esperam a solidariedade e a cohesão dos demais bancarios do Brasil nesta hora grave para a vida operaria opprimida pelos politicos profissionaes. Saudações". A esse telegramma, o Syndicato Rio Grandense de Bancarios respondeu nos seguintes termos:

"Bancarios, Rio — Bancarios Rio Grande do Sul não podendo ficar indifferentes ante a ameaça aos direitos da massa trabalhadora do Brasil, hypothecam inteira solidariedade aos bancarios cariocas, paladinos das conquistas do operariado nacional. Syndicato Bancario do Rio Grande do Sul."

Accommettido de Um Mal Subito

O pedreiro Antonio da Costa e Silva, morador á rua Sacadura Cabral n. 155 accommettido de um mal subito veiu a fallecer hontem na propria residencia sem soccorro medico.

A policia do 2º districto fez remover o cadaver para o necroterio do Instituto Medico Legal afim de ser autopsiado.

Mais Uma Victima do Auto 12.034

A's primeiras horas da manhã de hontem quando atravessava a rua Riachuelo, em frente ao n. 206, foi colhido pelo auto n. 12.034, soffrendo contusões generalizadas, o carvoeiro Custodio José da Motta.

A victima foi soccorrida pela Assistencia Municipal, e o motorista culpado conseguiu fugir.

O general Franco Ferreira em S. Simão

PORTO ALEGRE, 6 (União) — Communicam de S. Simão que ali chegou, hontem, o general Franco Ferreira, commandante da 3ª Região Militar, em companhia de seu estado maior e de numerosos commandantes de varias unidades do interior, afim de assistir ás grandes manobras de Lacan.

A rainha D. Amelia não irá mais á Portugal

LISBOA, 6 (União) — O povo, que já se preparava para homenagear SS. MM. as rainhas d. Amelia e d. Augusta Victoria, recebeu, com pesar, o desmentido opposto pelo administrador da Casa de Bragança ás noticias insistentemente divulgadas nestes ultimos dias, de uma proxima visita das viuvas de d. Carlos e D. Manoel.

No Mundo do Box

EM TORNO DA VINDA DE CARNERA A' AMERICA DO SUL

NOVA YORK, 6 (Havas) — Telegrapham de Macon, na Georgia: "O manager de Primo Carnera annunciou que lançára um "ultimatum" no qual declarava que, se antes de 25 do corrente, não ficasse combinado um encontro com Baer ou qualquer outro adversario importante, o pugilista italiano partiria para a America do Sul ou qualquer outra parte, onde permaneceria até a expiração, em setembro, do seu contrato com a Madison Square Garden.

Direitos Sobre o Café

Ao que informa o sr. J. A. Barbosa Carneiro, adido commercial á Embaixada do Brasil em Londres, a Camara de Commercio de Nairobi (Kenya), approvou uma resolução reclamando o reforço da preferencia aduaneira a favor do café produzido no Imperio.

A resolução salienta que, devido á desvalorização do mil réis e dollar, os cafés do Brasil e da America Central estão sendo vendidos com vantagem no Imperio Britannico, apesar dos direitos preferenciaes impostos em virtude dos Accordos de Ottawa.

Na opinião da referida Camara, torna-se urgente combater essa situação augmentando sensivelmente em todos os paizes do Imperio, a differença entre os direitos preferenciaes e os que recaem sôbre os cafés de procedencia estrangeira.

"Commercio e Industria"

Circulou, hontem, mais um numero deste conhecido e conceituado periodico, que obedece á direcção criteriosa do nosso confrade, Peixoto de Mello Aroeira.

Cheio de bons artigos e fartamente noticioso, "Commercio e Industria" transcreve, em sua primeira pagina, a carta que o tribuno magnifico, imperterrito e destemido, que é João Neves da Fontoura, dirigiu ao sr. Flores da Cunha, interventor federal, no Rio Grande do Sul.

EM ARACAJU' — SERGIPE

UM DESASTRE DE AUTOMOVEL DE GRAVES CONSEQUENCIAS

ARACAJU, 6 (A. B.) — Verificou-se, hontem, ás ultimas horas da tarde, na estrada de rodagem Aracaju'-Itabaiana, um desastre de automovel, que impressionou profundamente a população desta capital, pois nelle falleceram duas senhoras da nossa melhor sociedade.

Ainda em consequencia do lamentavel accidente, ficaram feridas tres pessoas que viajavam juntamente com as duas victimas no carro sinistrado.

Faltam ainda pormenores sobre as causas do desastre e sobre a identidade de alguns passageiros.

A chegada de 1090 immigrantes japonezes á Santos

SANTOS, 6 (União) — O "Rio de Janeiro Maru'" deixou em nosso porto 1090 immigrantes agricultores japonezes, que já são destinados á lavoura do interior paulista.

Fumo Brasileiro na Tchecoslovaquia

CONCURRENCIA PARA O FORNECIMENTO DE 350.000 KILOS

Segundo uma communicação da legação do Brasil em Praga, o Monopolio de Fumos da Tchecoslovaquia acaba de abrir concurrencia para o fornecimento de 350.000 kilos de fumo brasileiro destinado ao fabrico de charutos, sendo 50.000 kilos de qualidade superior e o restante de qualidades médias. Os fumos devem ser da ultima safra.

Os interessados deverão apresentar as suas offertas, o mais tardar até 14 de abril proximo, ao "Central Management of the Tzechoslovak Tobbacco Monopoly", Slzka, 9, em Praga, em envelope lacrado, com a seguinte inscripção: "Offers of Brazil Tobbacco, refering to n. 24910|33, of the firm..."

As propostas deverão conter:

1º — Nome e endereço da firma.

2º — Quantidade e safra do fumo offerecido; numero de fardos e quantidades em kilos, discriminando as especies e variedades.

3º — Preço por kilo, peso liquido "fob" Labe, no Rio Elba, Hamburgo, estipulado separadamente para cada especie e variedade e não preços médios.

4º — Data da entrega.

5º — Outras condições eventuaes.

As propostas deverão ser precisas. Qualquer modificação, seja nos preços, quantidades, etc., não será admittida e nem tão pouco tomada em consideração.

Por essa razão só serão aceitos os lotes que corresponderem exactamente, em qualidades e preços, ás necessidades do Monopolio.

A cada proposta será annexada uma lista das pessoas e suas respectivas assignturas, legalmente autorizadas a assignar pela firma proponente. As offertas obrigarão os proponentes até o dia 31 de maio de 1934, no minimo.

Duas amostras de cada qualidade, de peso não inferior a 3 kilos, deverão ser entregues ao Monopolio, livre de despesas, até o dia 31 de março de 1934. Uma das amostras será examinada em uma fabrica na Tchecoslovaquia. O resultado desse exame, bem como a amostra restante, servirão de base para o julgamento das propostas e para o recebimento e aceitação da mercadoria comprada.

Solicita-se que as amostras sejam cuidadosamente acondicionadas e marcadas com as iniciaes da firma, dos lotes e das variedades: São Felix, Cruz das Almas, 1ª., x, etc.

As amostras não serão devolvidas e ficarão pertencendo ao Monopolio, sem compensação alguma.

Para garantia do fornecimento, deverão os proponentes depositar uma caução igual a 5º|º do valor total dos fumos offerecidos no acto da entrega das offertas. Essa caução poderá ser feita:

a) em dinheiro

b) em titulos officiaes da Republica Tcheco-slovaca, de qualquer emissão interna, pagaveis na Tchecoeslováquia e cotados na Bolsa de Praga.

c) em cheques emittidos por Caixas Economicas, e

d) em cartas de crédito de bancos tcheco-slovacos de primeira ordem.

As cauções relativas ás offertas não aceitas serão devolvidas contra a entrega do recibo de deposito.

Em certos, casos, mórmente tratando-se de firmas que já houverem feito fornecimentos anteriores a contento do Monopolio, ou que reconhecidamente gosarem de crédito sufficiente, poderá ser dispensado o deposito da caução.

Terão, ainda, preferencia as firmas que se promptificarem a compensar o valor dos fornecimentos em mercadorias tcheco-slovacas, depositando, para esse fim, as importancias no Banco Nacional Tcheco-Slovaco por conta do Banco do Brasil. As importancias dos fornecimentos serão, neste caso, pagas aos fornecedores pelo Banco do Brasil, em mil réis, devendo, por isso, os proponentes declarar si aceitam ou não essas condições de pagamento.

Serão preferidas as propostas das firmas que se obrigarem a empregar embalagem de origem tcheco-slovaca, nos casos em que taes embalagens possam ser suppridas pela industria tcheco-slovaca em condições iguaes ás de qualquer outro fornecedor estrangeiro.

As propostas poderão ser formuladas para o fornecimento de quantidades inferiores ás do edital de concurrencia.

A abertura das propostas será feita no dia 16 de abril ás 11 horas, podendo os proponentes assistir a esse acto.

Serão excluidas da concurrencia as offertas que não corresponderem ao edital.

O resultado da concurrencia será communicação por carta aos proponentes.

PRODUCTO NACIONAL SUPERIOR A QUALQUER SIMILAR ESTRANGEIRO.
DÁ COPIAS PERFEITAS SEM BORRAR OS ORIGINAES.
A MELHOR PARA CANETAS-TINTEIRO NÃO DEIXA RESIDUOS.
NÃO ENFERRUJA PENNAS DE AÇO.
FABRICA: Rua do Senado 312
TELEPHONE: 2-2577
TINTA BRASILIA RIO
INOXIDAVEL INDELEVEL INALTERAVEL
TINTA BRASILIA
S/A PRODUCTOS BRASILIA - RIO
N.B. NÃO MISTURE COM OUTRA
DESTRIBUIDOR E. GOMES OUVIDOR 162 3º TEL. 2-0773 RIO

TINTA BRASILIA

A MELHOR